

Strukturno-geološke značajke i kinematska obilježja rasjeda dubrovačkog područja

Maslač, Josipa

Master's thesis / Diplomski rad

2022

Degree Grantor / Ustanova koja je dodijelila akademski / stručni stupanj: **University of Zagreb, Faculty of Mining, Geology and Petroleum Engineering / Sveučilište u Zagrebu, Rudarsko-geološko-naftni fakultet**

Permanent link / Trajna poveznica: <https://urn.nsk.hr/urn:nbn:hr:169:364987>

Rights / Prava: [In copyright](#)/[Zaštićeno autorskim pravom.](#)

Download date / Datum preuzimanja: **2025-04-02**



Repository / Repozitorij:

[Faculty of Mining, Geology and Petroleum Engineering Repository, University of Zagreb](#)





Sveučilište u Zagrebu

Rudarsko-geološko-naftni fakultet

Diplomski studij hidrogeologije i geološkog inženjerstva

**STRUKTURNO-GEOLOŠKE ZNAČAJKE I KINEMATSKA
OBILJEŽJA RASJEDA DUBROVAČKOG PODRUČJA**

Diplomski rad

Josipa Maslač

GI427

Zagreb, 2022.



KLASA: 602-04/21-01/263
URBROJ: 251-70-15-21-2
U Zagrebu, 3. 3. 2022.

Josipa Maslač, studentica

RJEŠENJE O ODOBRENJU TEME

Na temelju vašeg zahtjeva primljenog pod KLASOM 602-04/21-01/263, URBROJ: 251-70-15-21-1 od 4. 11. 2021. priopćujemo vam temu diplomskog rada koja glasi:

STRUKTURNO-GEOLOŠKE ZNAČAJKE I KINEMATSKA OBILJEŽJA RASJEDA DUBROVAČKOG PODRUČJA

Za mentora ovog diplomskog rada imenuje se u smislu Pravilnika o izradi i obrani diplomskog rada Doc. dr. sc. Bojan Matoš nastavnik Rudarsko-geološko-naftnog-fakulteta Sveučilišta u Zagrebu i komentora Dr. sc. Ivica Pavičić.

Mentor:

(potpis)

Doc. dr. sc. Bojan Matoš

(titula, ime i prezime)

Komentor:

(potpis)

Dr. sc. Ivica Pavičić

(titula, ime i prezime)

Predsjednik povjerenstva za
završne i diplomske ispite:

(potpis)

Doc. dr. sc. Zoran Kovač

(titula, ime i prezime)

Prodekan za nastavu i studente:

(potpis)

Izv. prof. dr. sc. Borivoje
Pašić

(titula, ime i prezime)

Zahvala...

...mentoru, doc. dr. sc. Bojanu Matošu na predloženoj temi, ukazanom povjerenju; uloženom vremenu, trudu i radu za detaljne preglede rada; neizmjerne pomoći, a najviše od svega hvala na jako, jako puno strpljenja i razumijevanja.

...komentoru, dr. sc. Ivici Pavičiću na stalnoj motivaciji i pomicanju granica u unapređenju modela, pomoći i na zlatnim savjetima u korištenju softverskog paketa Midland Valley Move-a kao i njegovim kreatorima.

...prof. dr. sc. Igoru Vlahoviću na uloženom radu i trudu te spremnosti na pomoć ne samo tijekom izrade diplomskog rada, već cijeloga akademskog obrazovanja i divnom načinu prenošenja svoga znanja.

...prof. dr. sc. Bruni Tomljenoviću koji je također potaknuo moju zainteresiranost za ovo područje geologije svojim zanimljivim predavanjima.

...izv. prof. Urošu Barudžiji na uloženom radu i trudu prilikom brzih pregleda bez komplikacija.

...Darku i Davidu na pomoći i stvaranju produktivne radne atmosfere svakoga dana prilikom izrade modela.

...Davidu na stalnoj borbi s layoutima i vječitoj podršci.

...mojoj Luciji na beskrajnom razumijevanju i savjetima, čitaj i konstruktivnim kritikama.

... svim prijateljima na uljepšavanju studentskih dana.

...mom najvećem osloncu: mojim roditeljima, bratu i cijeloj obitelji, koji me cijeli život bodre da budem svoja najbolja verzija.

STRUKTURNO-GEOLOŠKE ZNAČAJKE I KINEMATSKA OBILJEŽJA RASJEDA
DUBROVAČKOG PODRUČJA

JOSIPA MASLAČ

Diplomski rad je izrađen: Sveučilište u Zagrebu
Rudarsko-geološko-naftni fakultet
Zavod za geologiju i geološko inženjerstvo
Pierottijeva 6, 10 000 Zagreb

Sažetak: Na temelju OGK listova Dubrovnik, Trebinje, Nevesinje, Kotor i Nikšić te DEM-a reljefa područja dubrovačkog primorja i zaleđa izrađeno je pet geoloških profila dužine po 55 km poprečnih na pružanje dinaridskih struktura. Na temelju korelacije prethodno definiranih stratigrafskih jedinica te digitalizacijom geoloških struktura i odnosa izrađen je konceptualni trodimenzionalni model geološke građe istraživanog područja. Svi ulazni podatci prethodno su obrađeni u ArcGIS Pro i ArcGIS 10.1 softverskim paketima te Adobe Illustratoru, dok su naknadno provedene i seizmotektonske analize konstruiranog modela pomoću Petroleum Experts Move softvera. Strukturno modeliranje s pridruženim dubinskim i geometrijskim odnosima te postojećim seizmološkim podacima omogućili su strukturnu analizu relativnih pomaka sustava navlaka te proračun očekivane maksimalne magnitude potresa na izdvojenim seizmogenim rasjedima na području istraživanja.

Ključne riječi: Dinaridi, Dubrovnik, navlačna tektonika, 2D/3D strukturno modeliranje, ArcGIS, Move, seizmogeni potencijal, seizmičnost, magnituda potresa

Diplomski rad sadrži: 70 stranica, 32 slike, 3 tablice, 6 priloga i 59 literaturnih navoda

Jezik izvornik: hrvatski

Diplomski rad pohranjen: Knjižnica Rudarsko-geološko-naftnog fakulteta,
Pierottijeva 6, Zagreb

Mentor: doc. dr. sc. Bojan Matoš

Komentor: dr. sc. Ivica Pavičić

Ocjenjivači: doc. dr. sc. Bojan Matoš
prof. dr. sc. Igor Vlahović
izv. prof. dr. sc. Uroš Barudžija

Datum obrane: 11. ožujka 2022. godine

STRUCTURAL-GEOLOGICAL CHARACTERISTICS AND KINEMATIC
PROPERTIES OF FAULTS IN THE DUBROVNIK AREA

JOSIPA MASLAČ

Thesis completed in: University of Zagreb
Faculty of Mining, Geology and Petroleum Engineering
Department of Geology and Geological Engineering
Pierottijeva 6, 10 000 Zagreb

Abstract: In this study, five geological cross-sections each 55 km long, perpendicular to the Dinaridic structures were constructed based on Basic Geological Map sheets of Dubrovnik, Trebinje, Nevesinje, Kotor and Nikšić, and available DEM raster of Dubrovnik area. Correlation of previously defined stratigraphic units and digitalization of constructed geological structures and relations yielded conceptual geological three-dimensional model of the study area. All input data were pre-processed in ArcGIS Pro, ArcGIS 10.1 and Adobe Illustrator, while the subsequent seismotectonic analyses of constructed geological model were made by Petroleum Expert Move software. Structural modelling with associated depth and geometrical relations as well as seismological data enabled structural analysis of relative displacement of nappe systems in the study area and calculation of expected maximal earthquake magnitudes along the individual seismogenic faults in the study area.

Keywords: Dinarides, Dubrovnik, nappe tectonics, 2D/3D structural modelling, ArcGIS, MOVE, seismogenic potential, seismicity, earthquake magnitude

Thesis contains: 70 pages, 32 figures, 3 tables, 6 attachments and 59 references

Original in: Croatian

Thesis deposited in: Library of the Faculty of Mining, Geology and Petroleum Engineering,
Pierottijeva 6, Zagreb

Supervisor: Assistant Professor Bojan Matoš, PhD

Co-supervisor: Senior Researcher Ivica Pavičić, PhD

Reviewers: Assistant Professor Bojan Matoš, PhD
Professor Igor Vlahović, PhD
Associate Professor Uroš Barudžija, PhD

Date od defense: March 11, 2022

SADRŽAJ

| | |
|--|----|
| SADRŽAJ..... | I |
| POPIS TABLICA..... | IV |
| 1. UVOD..... | 1 |
| 2. GEOGRAFIJA ISTRAŽIVANOG PODRUČJA..... | 3 |
| 3. SEIZMOTEKTONSKI ODNOSI I RECENTNA GEODINAMIKA..... | 5 |
| 3.1. Seizmičnost istraživanog područja..... | 5 |
| 3.2. Tektonika i regionalno polje naprezanja..... | 8 |
| 3.3. Tektonske jedinice istraživanog područja..... | 11 |
| 4. GEOLOŠKE ZNAČAJKE ISTRAŽIVANOG PODRUČJA..... | 14 |
| 4.1. Kompozitni geološki stup..... | 14 |
| 4.2. Litostratigrafske jedinice Vanjskih Dinarida..... | 15 |
| 4.3. Digitalizacija geološke podloge i prostorna analiza..... | 19 |
| 4.4. Geološki profili..... | 20 |
| 4.4.1. Geološki profil 6–6'..... | 21 |
| 4.4.2. Geološki profil 7–7'..... | 21 |
| 4.4.3. Geološki profil 8–8'..... | 22 |
| 4.4.4. Geološki profil 9–9'..... | 23 |
| 4.4.5. Geološki profil 10–10'..... | 24 |
| 5. IZRADA KONCEPTUALNOG 3D MODELA STRUKTURNE GRAĐE DUBROVAČKOG PODRUČJA..... | 25 |
| 5.1. Postupak modeliranja u <i>Petroleum Expert Move</i> softveru..... | 25 |
| 5.2. Rezultat modeliranja..... | 32 |
| 5.3. Analiza tektonske aktivnosti Navlake Visokog krša..... | 35 |
| 5.4. Proračun očekivane maksimalne magnitude potresa na izdvojenim seizmogenim rasjedima..... | 38 |
| 6. DISKUSIJA..... | 42 |
| 7. ZAKLJUČAK..... | 44 |
| LITERATURA..... | 45 |
| PRILOZI..... | 51 |

POPIS SLIKA

| | | |
|------------|---|----|
| Slika 1.1 | Veduta Dubrovnika rekonstruirana 3D modelom prije razornog potresa 1667. autora Stipana Ujđura preuzeta iz videorekonstrukcije potresa 1667. (Ujđur, 2020)..... | 1 |
| Slika 2.1 | Karta područja istraživanja s osnovnim geografskim obilježjima, izrađena pomoću programa ArcGIS Pro. | 3 |
| Slika 3.1 | Karta Europske baze seizmogenih rasjeda SHARE na području jugoistočne Europe te manji izrezak dubrovačkog područja i seizmogenih rasjeda izdvojenih na tom području s detaljima rasjeda čela Visokog Krša nazvanog Pelješac–Kotor (https://edsf13.ingv.it/) s prikazom web portala Seismo-Cro (https://seismo-cro.giscloud.com/map/1598326/customize-your-map?view=2b24c2db)..... | 5 |
| Slika 3.2 | Karta epicentara potresa koji su pogodili Hrvatsku i okolne države u razdoblju od 1993. do 1996. godine (Herak i dr., 1998.)..... | 6 |
| Slika 3.3 | Potresni događaji $ML \geq 2,8$ u razdoblju od 2006. do 2015. godine u obalnom dijelu Hrvatske s ljestvičastim rasponom magnituda prikazanim na iznad karte (Ivančić i dr., 2018)..... | 7 |
| Slika 3.4 | Prostorna distribucija epicentara potresa u Republici Hrvatskoj prema EMSC-ovoj bazi prikazana na portalu Seismo-Cro (https://seismo-cro.giscloud.com/map/1598326/customize-your-map?view=3ca9a446). | 7 |
| Slika 3.5 | Prikaz lokacija izvedenog Eulerovog pola rotacije prema Weber i dr. (2010), uspoređenih s prethodno objavljenim rješenjima (žuto): A&J – Anderson i Jackson (1987); WES – Westaway (1992); RAT – Ward (1994); CAL – Calais i dr. (2002); BAT – Battaglia i dr. (2004); GRE – Grenerczy i dr. (2005);SER – Serpelloni i dr. (2005); DEV – Devoti i dr. (2008); AG-GPS – D' Agostino i dr. (2008). Trajektorije i orijentacija vektora pomaka prikazani su crvenim i plavim crtama. Vrijednosti konvergencije Jadranske mikroploče su u rasponu od 3,5–4,5 mm/god. | 8 |
| Slika 3.6 | Kolizijska zona Jadranske mikroploče označena je sivim poligonom, dok žarišni mehanizmi naprezanja ukazuju na prevladavajuće polje naprezanja duž ruba Jadranske mikroploče. Orijehtacija najvećeg horizontalnog naprezanja na području istraživanja je generalno SI–JZ (Pondrelli i dr., 2006; Weber i dr., 2010). | 9 |
| Slika 3.7 | Shematski prikaz karbonatnih platforma na Jadranskoj mikroploči (A i B). C. Prostorni okvir Jadranske karbonatne platforme s naznačenom orijentacijom horizontalne osi naprezanja (Vlahović i dr., 2005). | 10 |
| Slika 3.8 | A. Tektonska karta Alpsko–karpatsko–dinaridskog orogenskog sustava (modificirao Matoš i dr., 2017 – prema Schmid i dr., 2008) s izdvojenim tektonskim jedinicama u širem području Dinarida (Schmid i dr., 2008). B. 3D prikaz područja istraživanja s naznačenim geotektonskim jedinicama (modelirani teren dobiven je na temelju Google Earth i NASA-ih prostornih podataka u programu Blender). | 12 |
| Slika 4.4 | Izdvojene domene značajnih lateralnih razlika u starostima kartiranih jedinica na kontaktima OGK listova Dubrovnik (Marković, 1966), Kotor (Antonijević i dr., 1969), Nevesinje (Mojićević i Laušević, 1965), Nikšić (Vujić i dr., 1967) i Trebinje (Natević i Petrović, 1964–1965)..... | 19 |
| Slika 4.5 | Shematski prikaz tipova boranja A. Fault-bend fold i B. Fault-propagation fold (Butler i dr., 2020, modificirano prema Jamison, 1987). | 20 |
| Slika 4.6 | Geološki profi 6–6'. | 21 |
| Slika 4.7 | Geološki profil 7–7'. | 22 |
| Slika 4.8 | Geološki profil 8–8'. | 23 |
| Slika 4.9 | Geološki profil 9–9'. | 24 |
| Slika 4.10 | Geološki profil 10–10'. | 24 |

| | | |
|------------|--|----|
| Slika 5.1 | Definiranje stratigrafskih jedinica, njihove starosti i debljina neophodno za automatizaciju cijelog postupka. Starost donje granice izdvojenih jedinica je prikazana na temelju Svjetske kronostratigrafske ljestvice preuzete s https://stratigraphy.org/ICSchart/ChronostratChart2022-02.jpg | 26 |
| Slika 5.2 | Primjer digitalizacije interpretiranih horizonata stratigrafskih jedinica te rasjednih linija za profil 7–7'. | 27 |
| Slika 5.3 | Površinska distribucija navlačnih ploha rasjeda u ArcGis Pro softveru. Na slici su vidljivi rasjedni poligoni s označenim presječnicama vršnih i baznih dijelova svake rasjedne plohe zasebno (a–e). | 28 |
| Slika 5.4 | Prostorni raspored modeliranih rasjednih ploha (a–d) prema konstruiranim geološkim profilima 6–10 na kojima su prikazane rasjedne strukture navlačne geometrije. | 28 |
| Slika 5.5 | Postupna vizualizacija horizonata stratigrafskih jedinica naslaga: a– perma, trijasa; b – donje i srednje jure; c – gornje jure; d – donje jure, dijelova donje i gornje krede te eocena. | 30 |
| Slika 5.6 | Prostorna distribucija epicentara potresa iz kataloga potresa Geološke službe SAD-a (https://earthquake.usgs.gov/earthquakes/search/) za razdoblje od 1901. do 2021. godine. Na karti istraživanog područja prikazane su granice izrađenog modela te tragovi konstruiranih profila. | 31 |
| Slika 5.7 | Finalna verzija konstruiranog 3D strukturno-geološkog modela područja. Modeli prikazuju sustave navlačnih rasjeda s interpretiranim stratigrafskim jedinicama, površinske geološke odnose te prostorni odnos hipocentara potresa u odnosu na konstruirani strukturni model. | 33 |
| Slika 5.8 | Distribucija hipocentara potresa u jugozapadnom dijelu modeliranog područja. | 34 |
| Slika 5.9 | Dijagram odnosa horizontalnih i vertikalnih vrijednosti pomaka duž konstruiranih rasjednih ploha po izdvojenim stratigrafskim horizontima. | 36 |
| Slika 5.10 | Prikaz vrijednosti vertikalnog pomaka na rasjednoj plohi čela Navlake Visokog krša tj. DU-1 s rozeta dijagramom orijentacije tektonskog transporta. | 37 |
| Slika 5.11 | A. Recesijska krivulja maksimalnog pomaka i duljine rasjeda (prema metodi Wellsa i Coopersmitha, 1994), B. Dijagram skaliranja rasjeda i odredbe tipa rasjeda s obzirom na veličinu maksimalnog pomaka te geometrije rasjedne plohe. | 38 |
| Slika 5.12 | Rezultat proračuna nagiba (B) i azimuta (A) svakog segmenta generiranih rasjednih ploha statistički prikazan rozetnim dijagramom i na stereografskoj mreži (C). | 39 |
| Slika 5.13 | Linearna regresija magnitude i seizmički aktivne površine (Wells i Coopersmith, 1994). | 40 |

POPIS TABLICA

| | | |
|-------------|---|----|
| Tablica 4.1 | Površine i udjeli površina litostratigrafskih jedinica istraživanog područja | 19 |
| Tablica 5.1 | Vrijednosti koeficijenata a i b korištenih za proračun maksimalnih očekivanih magnituda potresa za potencijalno aktivne seizmogene rasjede (prema Wells i Coopersmith, 1994). | 40 |
| Tablica 5.2 | Odabrani generirani seizmogeni izvor (rasjed) okarakteriziran geometrijskim značajkama, karakterom pomaka te procjena maksimalne očekivane maksimalne magnituda potresa. | 41 |

1. UVOD

Kroz povijest grada Dubrovnika (Slika 1.1) i njegove okolice, najveća zabilježena katastrofa jest bila ona prirodna – Veliki dubrovački potres koji se dogodio oko 8:45 h na Veliku srijedu, 6. travnja 1667. godine. Niti jedno ratno razaranje ne može se usporediti sa štetom potresa koji je uništio većinu infrastrukture i arhitekture, tada jedne od najmoćnijih republika na obalama Jadrana (Novak, 1970). Potres je donio stagnaciju i propadanje bogate kulturne baštine te socijalnog života, a povrh svega velike ljudske žrtve jer je život izgubilo između 3000 i 5000 stanovnika šireg područja, što je činilo tada četvrtinu populacije Dubrovačke Republike prema popisima stanovništva iz 1642. i 1673. godine (Vekarić, 1991).



Slika 1.1 Veduta Dubrovnika rekonstruirana 3D modelom prije razornog potresa 1667. autora Stipana Ujdura preuzeta iz videorekonstrukcije potresa 1667. (Ujdur, 2020).

Od tada pa i kroz današnje vrijeme, područje južne Dalmacije smatra se jednim od tri najvažnija epicentralna područja u Republici Hrvatskoj, umjerene do snažne seizmičnosti, karakterizirano brojnim instrumentalno zabilježenim potresima, nerijetko magnituda većih od 6 po Richteru. Najrecentniji je primjer potres magnitude 6,0 koji se dogodio 1996. godine na području Stona i Slanog, gdje je zabilježeno najveće vršno horizontalno ubrzanje tla u vrijednosti od 0,64 g (Govorčin i dr., 2020). Prepoznavanje epicentralnih i seizmogenih izvora u podzemlju, odnosno geološke građe od velikog je značaja za određivanje

seizmogenog potencijala rasjednih zona. U tu svrhu osnovu čine geološki profili koji predstavljaju interpretaciju stratigrafskih jedinica i njihovih nagiba u odnosu na rasjede koji su prikazani na geološkim kartama. Dvodimenzionalni prikaz tektonskih i stratigrafskih odnosa geološkog profila uveliko ovise o odabiru trasa profila i kompleksnosti struktura u podzemlju, stoga se lako može dobiti iskrivljeni koncept s pogrešno interpretiranim ključnim elementima strukturne građe. Kako bi se dobio što vjerniji prikaz poželjno je imati što veći broj profila postavljenih poprečno na strukture, tvoreći mrežu čijom prostornom korelacijom nastaju trodimenzionalni modeli.

Razvojem tehnologije, u današnjici je omogućeno kvalitetnije i preciznije modeliranje strukturnih odnosa u podzemlju korištenjem suvremenih softverskih rješenja. Stoga je u ovom diplomskom radu na dubrovačkom području konstruirano pet međusobno paralelnih profila (svaki dužine od 55 km), međusobno udaljenih 9 km, izrađenih poprečno na dinaridske strukture od Zatona do Molunata. Geološki profili su konstruirani u *Adobe Illustratoru*, a zatim su 2D i 3D modelirani u programu *Petroleum Experts Move*, jednom od računalnih programa za 2D/3D i 4D modeliranje. Osim spomenutih profila, kao ulazni podatci za izradu konceptualnog 3D modela podzemlja dubrovačkog područja, korišteni su digitalni elevacijski model (DEM) dubrovačkog primorja i zaleđa, te listovi Osnovne geološke karte SFRJ 1:100 000 *Dubrovnik* (Marković, 1966), *Kotor* (Antonijević i dr., 1969), *Nevesinje* (Mojićević i Laušević, 1965), *Nikšić* (Vujisić i dr., 1967) i *Trebinje* (Natević i Petrović, 1964), koji su prethodno obrađeni i digitalizirani u *ArcGIS* paketima verzija 10.1 i Pro. Na temelju modeliranja i analize seizmičkih podataka u ovom diplomskom radu opisana je tektonika područja Navlake Visokog krša kroz analizu aktivnosti sustava navlaka, provedena je analiza relativnih pomaka po interpretiranim rasjednim plohama te su empirijski izračunate vrijednosti očekivanih maksimalnih magnituda potresa na izdvojenim seizmogenim rasjedima na području istraživanja.

2. GEOGRAFIJA ISTRAŽIVANOG PODRUČJA

Reljef južne Dalmacije s otočnim arhipelagom oblikovan je aktivnom tektonikom kolizijske zone Jadranske mikroploče i Euroazijske ploče, koja rezultira izdizanjem Dinarida. Posljedično, ističu se temeljne morfostrukture gorskog reljefa krškog karaktera (Bognar, 1999), a koje nalazimo uz Dalmatinsku obalu, otocima te zaleđu, na granici Hrvatske s Bosnom i Hercegovinom (primjerice Osojnik, Vlačica, Malaštica, Sniježnica – Slika 2.1). Područje istraživanja dio je Dalmatinske zone koja je izdužena duž istočnu obalu Jadrana, čine priobalni segmenti duljine od 20–30 km, širine 4–5 km na sjeverozapadnom dijelu, 6–12 km u središnjem dijelu te 1–3 km u jugoistočnom dijelu. Orogenetski razvoj Dinarida rezultirao je procesima penneplanizacije krškog terena, naročito u sjeveroistočnom dijelu područja istraživanja, na teritoriju Bosne i Hercegovine te Crne Gore gdje postoje značajne razlike između reljefnih formi i struktura (Šundov, 2010).

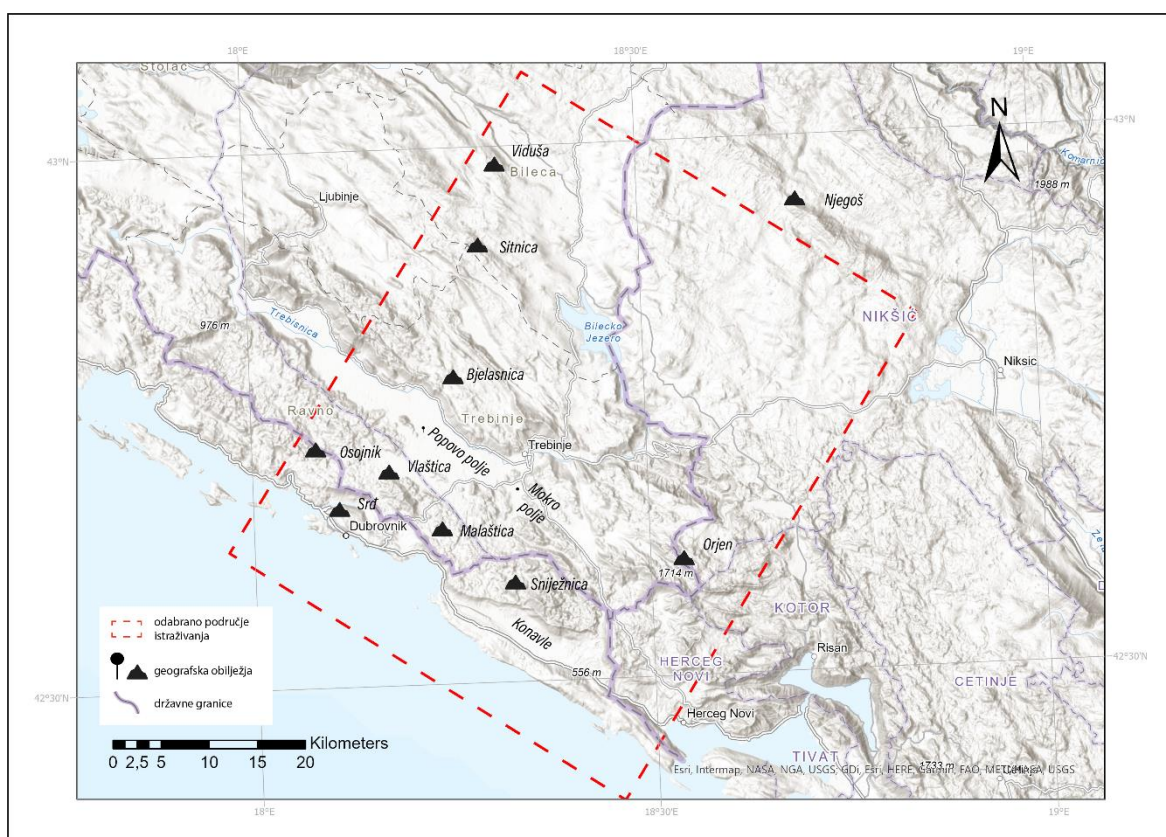

Slika 2.1 Karta područja istraživanja s osnovnim geografskim obilježjima, izrađena pomoću programa ArcGIS Pro.

Posljedice tektonike u razvoju reljefa izražene su relativno velikim visinskim razlikama i izrazitom vertikalnom raščlanjenosti u područjima navlačnih kontakata. Najniže su nadmorske visine priobalnog dubrovačkog područja od 0 do 400 m, gdje se visinski jedino ističu mezo-morfostrukture poput Srđa, neposredno u domeni čela Navlake Visokog krša. Nadmorske visine pojedinačnih navlaka (čelo Navlake Visokog krša, planinski lanac Bjelasnice itd.) su uglavnom između 600 i 1200 m, osim planine Orjen (Crna Gora) s najvišim vrhom Zubački kabao 1894 m, koja se ističe i različitom strukturnom građom (Slika 2.1; Antonijević i dr., 1973). U geomorfološkom smislu se na području istraživanja razlikuju dvije domene uvjetovane različitim litološkim sastavom, odnosno fizičko-mehaničkim značajkama naslaga: i) karbonatne naslage – obilježene razvojem krškog i fluviokrškog reljefa te ii) flišne i kvartarne naslage obilježene fluvioakumulacijskim i padinskim egzoprocesima čiji intenzitet i usmjerenost ovise o tektonskim pokretima (Šundov, 2010). Prema Bognaru (1994) za evoluciju gorskog reljefa, osim znakovitih izdizanja, tipične su pojave zona peneplanizacije – u ovom slučaju krških polja Popovo polje, Markovo polje i Konavle (Roglić, 1957). Najveće, Popovo polje, depresija je duga 45 km na nadmorskoj visini od 250 m, nastala erozijskim djelovanjem Trebišnjice (Natević, 1964), dok je postanak Konavala uzrokovan ingresijom mora u postpleistocenu (Prelogović i dr., 1994). Na područjima zaravni nagib terena gotovo je horizontalan, dok su nagibi uz same navlake između 32° i 55° te pripadaju vrlo strmim padinama čiji strmci su najizraženiji uz samo čelo navlake Visokog krša, s mjestimičnim nagibima i većim od 55° .

Unatoč prosječno obilnim godišnjim padalinama u istraživanom području stalni površinski riječni tokovi su jedino Dubrovačka rijeka (Ombla) vrlo kratkog površinskog toka i Trebišnjica razvijena u zoni fliša (Marković, 1975). Razvedenost obale na ovom dijelu je niska s koeficijentom od 2,49 (Šundov, 2010). Najveće slatkovodno vodeno tijelo je Bilečko jezero, akumulacijsko umjetno jezero hidroelektrane na rijeci Trebišnjici dubine oko 100 m, čija je površina na nadmorskoj visini od približno 400 m.

3. SEIZMOTEKTONSKI ODNOSI I RECENTNA GEODINAMIKA

Dubrovački rasjedni sustav jedno je od seizmički najaktivnijih područja u Republici Hrvatskoj, a pripada cirkum-mediteranskom seizmogenom pojasu koji je posljedica kolizije Jadranske mikroploče s Europskom pločom. Taj rasjedni sustav nalazi se na sjeveroistočnom dijelu Jadranske mikroploče, a opisan je Europskom bazom seizmogenih rasjeda SHARE, u kojoj su prikazani seizmogeni izvori $M > 5,5$ sa strukturno-geološkim i seizmogenim obilježjima (Slika 3.1; Basili i dr., 2013). Seizmička aktivnost kako danas, tako i u geološkoj prošlosti posljedica je kontinuirane konvergencije Jadranske mikroploče u iznosima od 3.5–4.5 mm/god (Weber i dr., 2010), što je rezultiralo izdizanjem borano-navlačnog kompleksa Dinarida tijekom paleogena (Vlahović i dr., 2005; Schmid i dr., 2008).

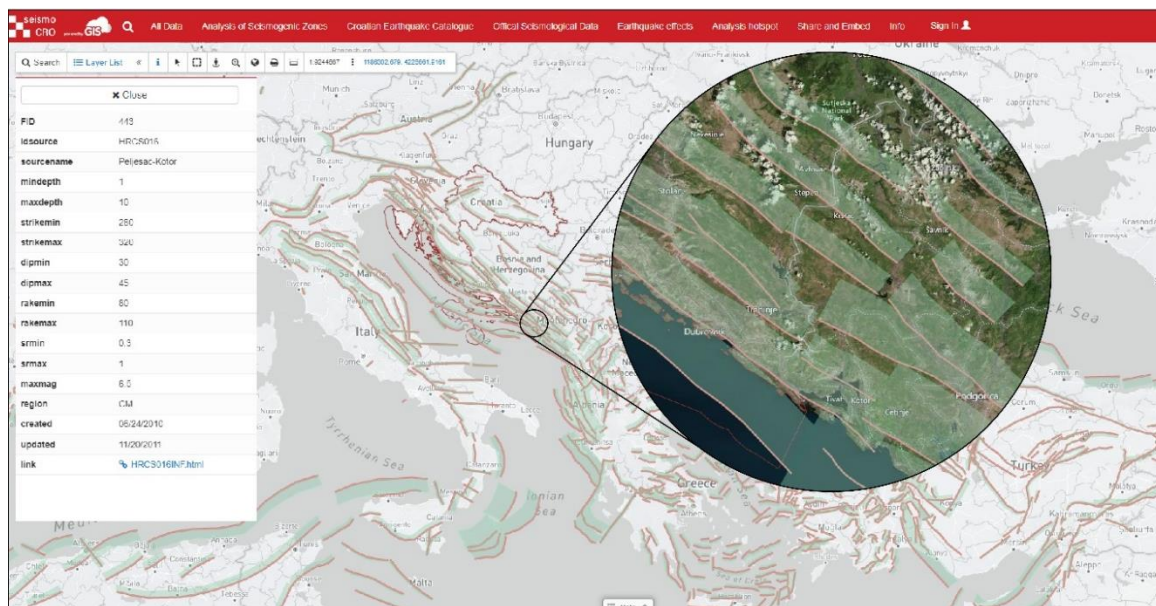

Slika 3.1 Karta Europske baze seizmogenih rasjeda SHARE na području jugoistočne Europe te manji izrezak dubrovačkog područja i seizmogenih rasjeda izdvojenih na tom području s detaljima rasjeda čela Visokog Krša nazvanog Pelješac–Kotor (<https://edsf13.ingv.it/>) s prikazom web portala Seismo-Cro (<https://seismo-cro.giscloud.com/map/1598326/customize-your-map?view=2b24c2db>).

3.1. Seizmičnost istraživanog područja

Tektonska aktivnost na istraživanom području povijesno je zabilježena kroz nekoliko većih razornih potresa. Najvažniji potresi u području južne Dalmacije, dogodili su se 6. travnja 1667. s epicentrom u Dubrovniku, intenziteta IX–X° po MSC ljestvici (Herak i dr., 1996.), te 5. rujna 1996. s epicentrom Ston–Slano, magnitude 6,0 po Richteru i intenziteta VIII po

MSC (Markušić i dr., 1998; Ivančić i dr., 2002). Pregledom povijesnih kataloga seizmičnosti (Markušić i dr., 1998, 2002, 2006) najveća instrumentalno zabilježena potresna sekvenca, prikazana na Slici 3.2, bila je u razdoblju od 1993. do 1996. godine, tijekom koje je 28. rujna 1995. godine grad Dubrovnik pogodio potres M 5,0. Analizom žarišnog mehanizma potvrđeno je širenje energije generirane duž reverzne rasjedne zone dubrovačkog područja na rasjedu Mosor–Biokovo i/ili Dubrovačkom rasjedu, za koje se smatra da su aktivni i danas te su predmet istraživanja HRZZ znanstveno-istraživačkog projekta DuFAULT (<https://projectdufault.geof.pmf.unizg.hr/>).

Osim navedenih potresa s epicentrima u Hrvatskoj, Dubrovnik s okolicom nekoliko je puta bio oštećen i potresima čiji su se epicentri nalazili u priobalnom pojasu Crne Gore i Albanije. Od značajnijih potresa koji su uzrokovali štetu na dubrovačkom području svakako treba spomenuti potres iz 1979. godine (M 7,0) na području Herceg Novog, koji je bio najrazorniji potres koji je pogodio Crnu Goru. Posljedično, jačina intenziteta na području cijele južne Dalmacije iznosila je VI–VII° po MSC, što je drugi najsnažniji potres koji je pogodio grad Dubrovnik u njegovoj povijesti (prema Elaboratu o procjeni štete iz arhive Zavoda za obnovu Dubrovnika, 2013).

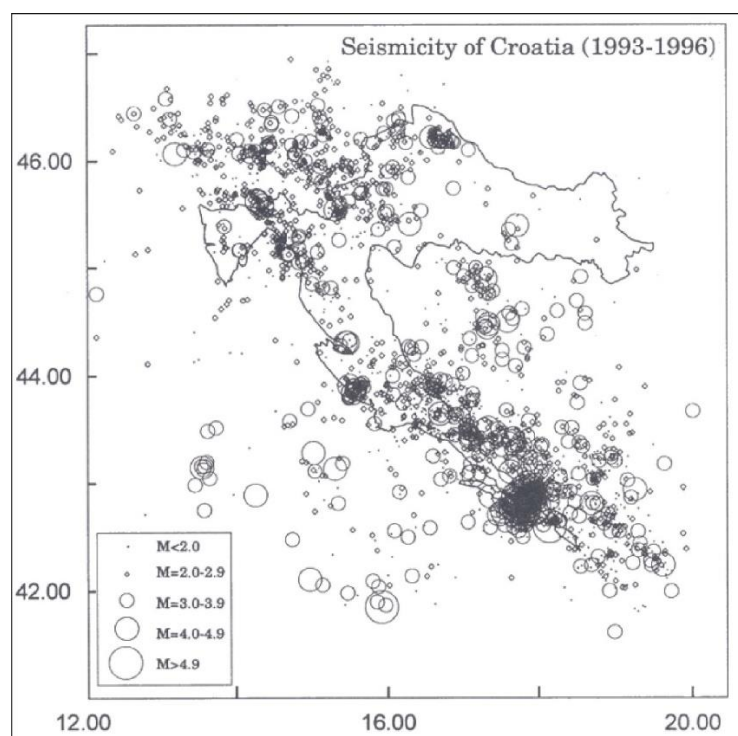

Slika 3.2 Karta epicentara potresa koji su pogodili Hrvatsku i okolne države u razdoblju od 1993. do 1996. godine (Herak i dr., 1998.).

Posljednjim izdanim izvješćem seizmološke službe o seizmičnosti RH u razdoblju od 2006. godine do 2015. godine (Ivančić i dr., 2018), utvrđeno je da je u tom razdoblju na području istraživanja zabilježeno nekoliko potresa magnituda 2,8–3,2 te jedan jači potres umjerene magnituda 4,0 (vidi Sliku 3.3.)

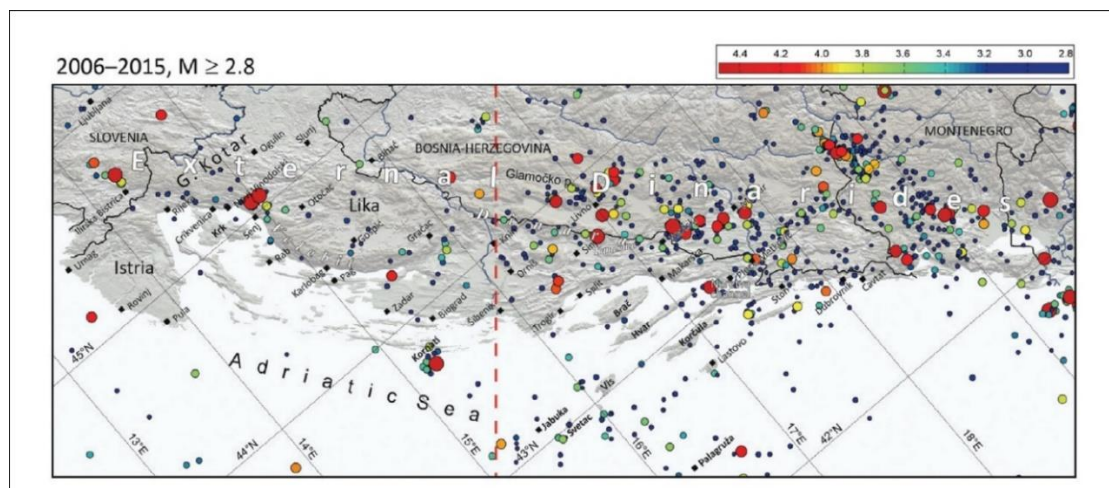

Slika 3.3 Potresni događaji $M \geq 2,8$ u razdoblju od 2006. do 2015. godine u obalnom dijelu Hrvatske s ljestvičastim rasponom magnituda prikazanim na iznad karte (Ivančić i dr., 2018).

U posljednjih nekoliko godina u razdoblju od 2015. do 2021. prema podacima Europsko-mediteranskog seizmološkog centra (ESMC) na Seismo-Cro web portalu prikazanim na Slici 3.4, na istraživanom području dva najjača zabilježena potresa dogodila su se 2019. i 2021. godine magnituda $M 4,3$ i $4,4$.

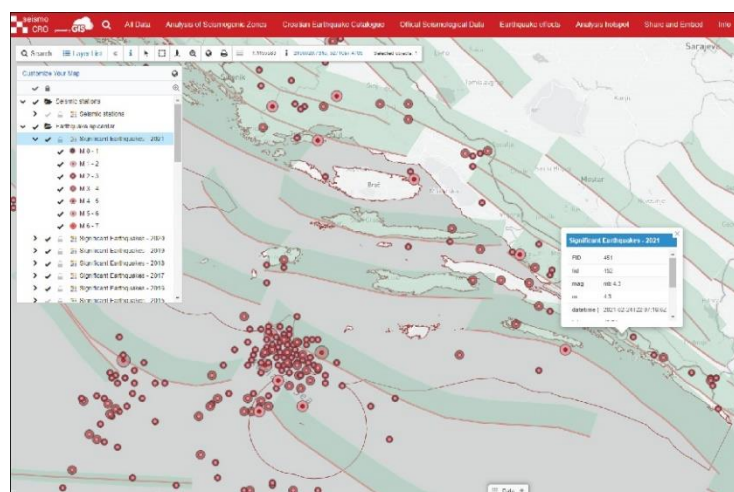

Slika 3.4 Prostorna distribucija epicentara potresa u Republici Hrvatskoj prema ESMC-ovoj bazi prikazana na portalu Seismo-Cro (<https://seismo-cro.giscloud.com/map/1598326/customize-your-map?view=3ca9a446>).

U najrecentnijem razdoblju najizraženija seizmička aktivnost zabilježena je u sjevernom dijelu Albanije, gdje se 26. studenoga 2019. godine u blizini grada Drača dogodio potres magnitude M 6,4 prema Richteru, što je bio najsmrtonosniji potres u širem području u posljednjih 100 godina

(<https://earthquake.usgs.gov/earthquakes/eventpage/us70006d0m/executive>).

3.2. Tektonika i regionalno polje naprezanja

Sva povijesno i instrumentalno zabilježena seizmičnost u Dinaridima ukazuje na umjerenu (lokalno i snažnu) recentnu tektonsku aktivnost rasjeda na cijelom području Dalmacije, koja je prema Ustaszewskom i dr. (2008) te Weberu i dr. (2010) direktna posljedica recentne konvergencije Jadranske mikroploče i Europske ploče i rotacije u smjeru obrnutom od kazaljke na satu kako pokazuju GPS mjerenja (Slika 3.5).

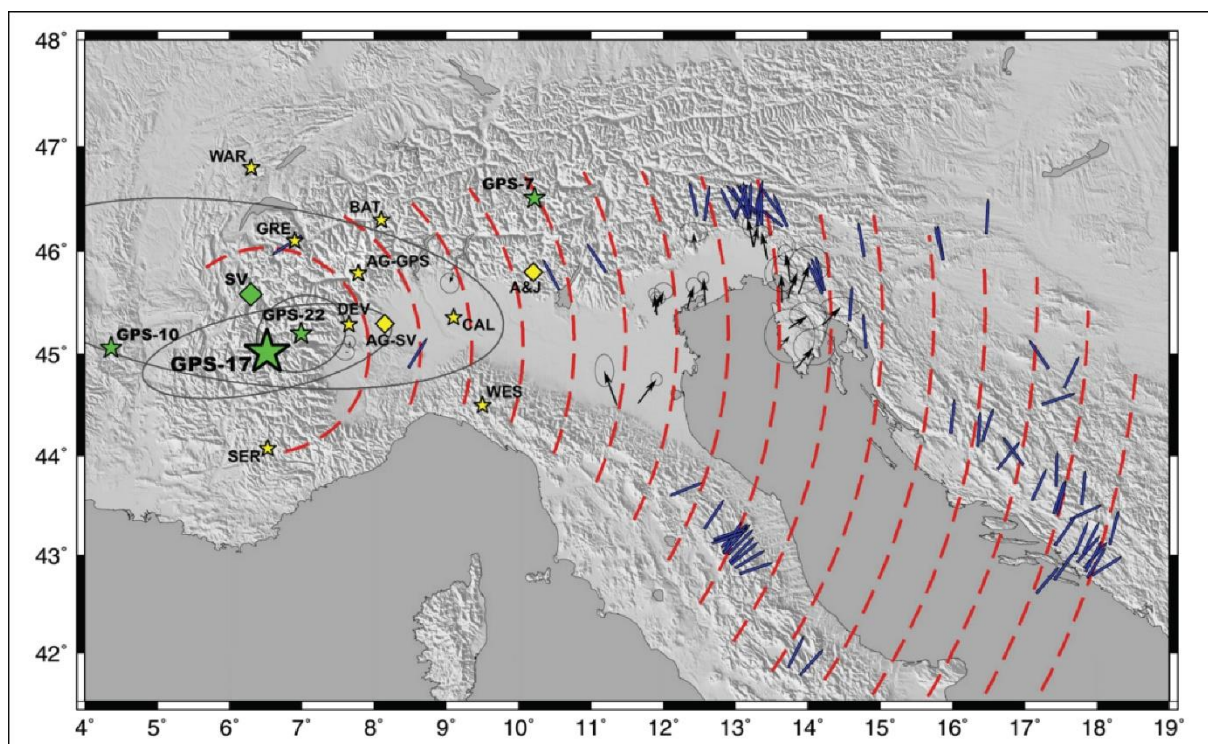

Slika 3.5 Prikaz lokacija izvedenog Eulerovog pola rotacije prema Weber i dr. (2010), uspoređenih s prethodno objavljenim rješenjima (žuto): A&J – Anderson i Jackson (1987); WES – Westaway (1992); RAT – Ward (1994); CAL – Calais i dr. (2002); BAT – Battaglia i dr. (2004); GRE – Grenerczy i dr. (2005); SER – Serpelloni i dr. (2005); DEV – Devoti i dr. (2008); AG-GPS – D' Agostino i dr. (2008). Trajektorije i orijentacija vektora pomaka prikazani su crvenim i plavim crtama. Vrijednosti konvergencije Jadranske mikroploče su u rasponu od 3,5–4,5 mm/god.

Prema DeMets i dr. (1990) čitavo Sredozemlje izuzetno je tektonski kompleksna cjelina izgrađena od kolizijske orogene zone (Alpe, Dinaridi), starijeg nesubduciranog dijela oceanske litosfere Tethysa (Jonsko more), mlađe oceanske kore nastale otvaranjem zalučnog bazena (Tirensko more), aktivne (Kalabrijski luk) i prekinute subdukcijske zone (Apenini) te Jadranske mikroploče kao zasebne cjeline (McKenzie, 1972), odijeljene od Afričke ploče – Nubije Gargano–Dubrovnik zonom (Slika 3.6; Anderson i Jackson, 1987; Battaglia i dr., 2004; D'Agostino, 2008).

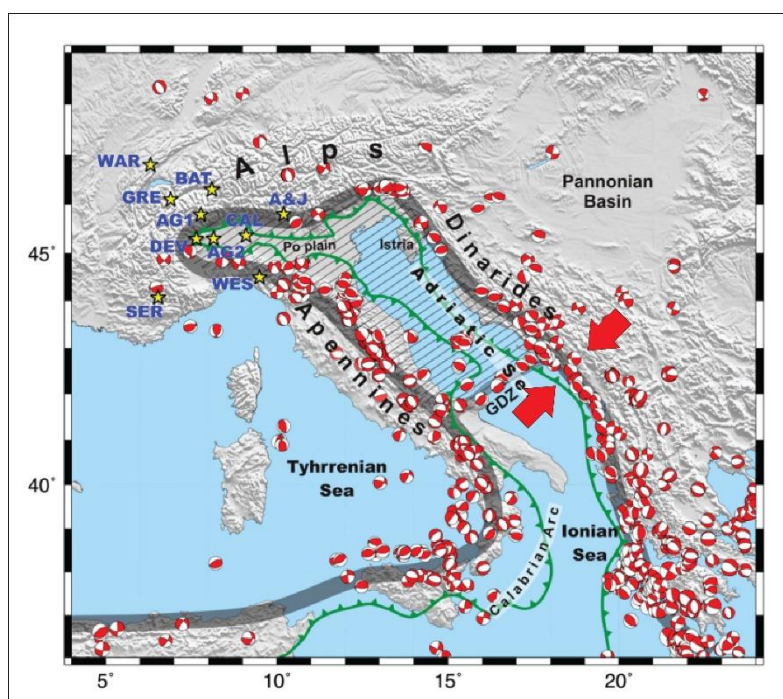

Slika 3.6 Kolizijska zona Jadranske mikroploče označena je sivim poligonom, dok žarišni mehanizmi naprezanja ukazuju na prevladavajuće polje naprezanja duž ruba Jadranske mikroploče. Orijentacija najvećeg horizontalnog naprezanja na području istraživanja je generalno SI–JZ (Pondrelli i dr., 2006; Weber i dr., 2010).

Tektonski razvoj istraživanog područja započeo je taloženjem tijekom karbona na karbonatnoj platformi uz istočni rub superkontinenta Pangee, koja je ekstenzijskom tektonikom tijekom perma i trijasa dezintegrirana u novonastale kontinente Gondwanu i Lauraziju razdvojene oceanom Neotethys tijekom mezozoika (Channel i dr., 1979; Schmid i dr., 2004., 2008). Formiranje izoliranih platformi na Jadranskoj mikroploči započelo je srednjotrijaskim vulkanizmom i otvaranjem oceanskog prostora Neotethysa uz sjeverni rub Gondwane (Vlahović i dr., 2005). Tijekom mlađeg dijela starije jure (toarcija) Jadranska mikroploča je značajnije tektonski diferencirana, što je rezultiralo formiranjem triju

karbonatnih platformi; AdCP – Jadranske karbonatne platforme (Adriatic Carbonate Platform), ACP (Apeninske karbonatne platforme) i ApCP – Apulijske karbonatne platforme (Apulian Carbonate Platform) te dubokomorskih korita tijekom starije jure, koja su se nalazila između karbonatnih platformi (Slika 3.7; Vlahović i dr., 2005).

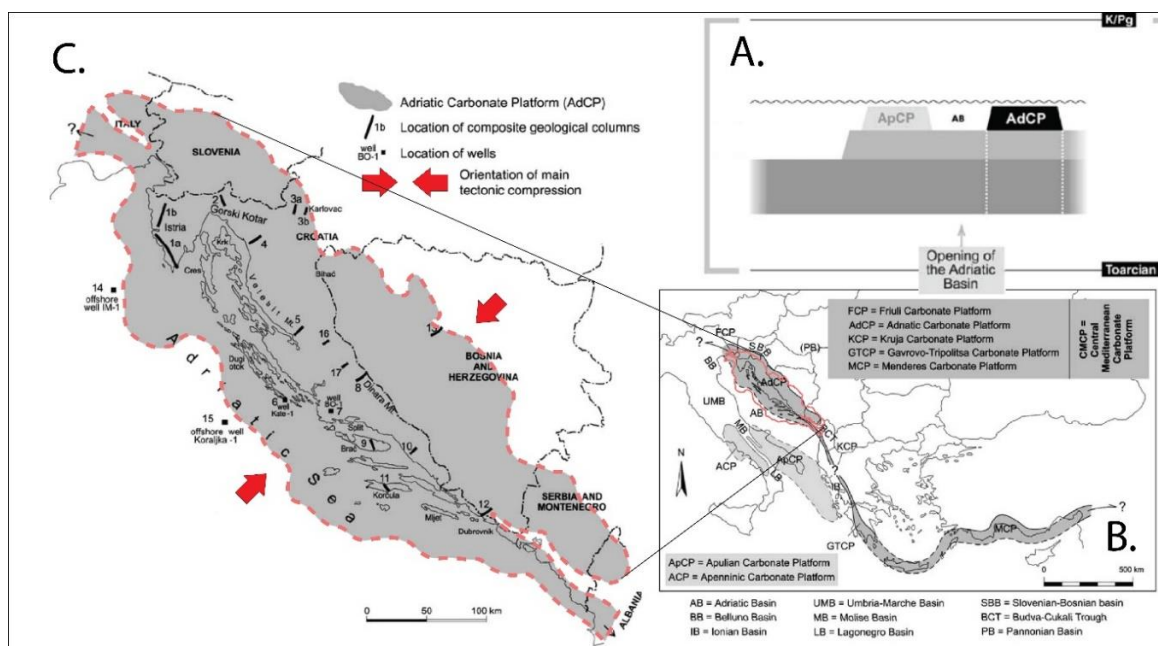

Slika 3.7 Shematski prikaz karbonatnih platformi na Jadranskoj mikroploči (A i B). C. Prostorni okvir Jadranske karbonatne platforme s naznačenom orijentacijom horizontalne osi naprezanja (Vlahović i dr., 2005).

Promjene u regionalnom polju naprezanja iz ekstenzijskog naprezanja u kompresijsko dogodile su se kao posljedica otvaranja središnjeg Atlantika tijekom mlađe jure, prije približno 150 milijuna godina, uzrokujući djelomično zatvaranje Neotethysa intraoceanskom subdukcijom i obdukcijom ofiolita na istočni pasivni rub Jadranske mikroploče što danas predstavlja područje Unutarnjih Dinarida (Pamić i dr., 1998; Schmid i dr., 2008). Nakon inicijalne intraoceanske subdukcije tijekom mlađe jure, tijekom krede je prevladavala blaga sinsedimentacijska tektonika sa stabilnom subsidencijom čime je nastao debeo slijed jurskih i krednih naslaga, a koja je prekinuta tijekom mlađe krede uslijed zatvaranja Neotethysa i intenzivnog boranja naslaga kao posljedice kolizije. Taloženje na Jadranskoj karbonatnoj platformi je većim dijelom bilo kontinuirano, ali su kolizija i izdizanje Dinarida krajem krede bili popraćeni povremenim dugotrajnim emerzijama (Vlahović i dr., 2005). Vrhunac kolizije u eocenu i oligocenu rezultirao je završnim

izdizanjem Dinarida kao borano-navlačnog orogenog sustava na površini najvećim dijelom izgrađenog od mezozojskih i paleogenskih karbonata i paleogenskog fliša, reverzno izdignutih i ugrađenih u niz navlaka pružanja sjeverozapad–jugoistok (Slika 3.6). Tijekom neogena i kvartara kompresijsko, ali i transpresijsko naprezanje nastavljeno je smanjenim intenzitetom na području Jadranske mikroploče, što je rezultiralo umjerenom seizmičnošću te prevladavanjem erozijskih procesa u odnosu na konstruktivne tektonske procese.

Recentno polje naprezanja cirkum-mediteranskog pojasa, od Alpa preko Dinarida sve do Helenida kompresijskog je tipa, s dominantnom orijentacijom najveće osi naprezanja sjeveroistok–jugozapad na području jadranskog primorja, dok se u južnom dijelu Panonskog bazena orijentacija postupno mijenja prema južnim Alpama gdje je orijentacija glavnih osi naprezanja sjever–jug. Navedeno je potvrđeno GPS mjerenjima vektora (Slika 3.5; Weber i dr., 2010) čije su vrijednosti i distribucija prostorno heterogene kao rezultat rotacije suprotno od kazaljke na satu, ali i izmještene lokacije Eulerovog pola rotacije koji se nalazi na području zapadnih Alpa. Shodno tome, konvergencija svake godine napreduje između 1 i 1,5 mm u priobalnom području Dinarida te između 1 i 2 mm prema Unutarnjim Dinaridima i Panonskom bazenu (Bada i dr., 2007).

3.3. Tektonske jedinice istraživanog područja

Evolucija glavnih tektonostratigrafskih jedinica omeđenih regionalnim reverznim i navlačnim rasjedima na području istraživanja vezana je uz kompresijsko naprezanje i kogenetsko reverzno rasjedanje i boranje u neposrednoj krovini klastičnih i/ili evaporitnih naslaga (Schmid i dr., 2008). Geotektonski, područje istraživanja prema Schmid i dr. (2008) pripada Dalmatinskoj zoni koja je prema sjeveroistoku ograničena Navlakom Visokog krša i nizom navlaka koje čine prijelaz prema Unutarnjim Dinaridima, dok prema jugozapadnom dijelu područje istraživanja prelazi u Jadranski bazen koji danas zapravo predstavlja aktivnu deformacijsku zonu Jadranske mikroploče (Slika 3.8). Spomenute geotektonske jedinice su u nastavku detaljnije opisane.

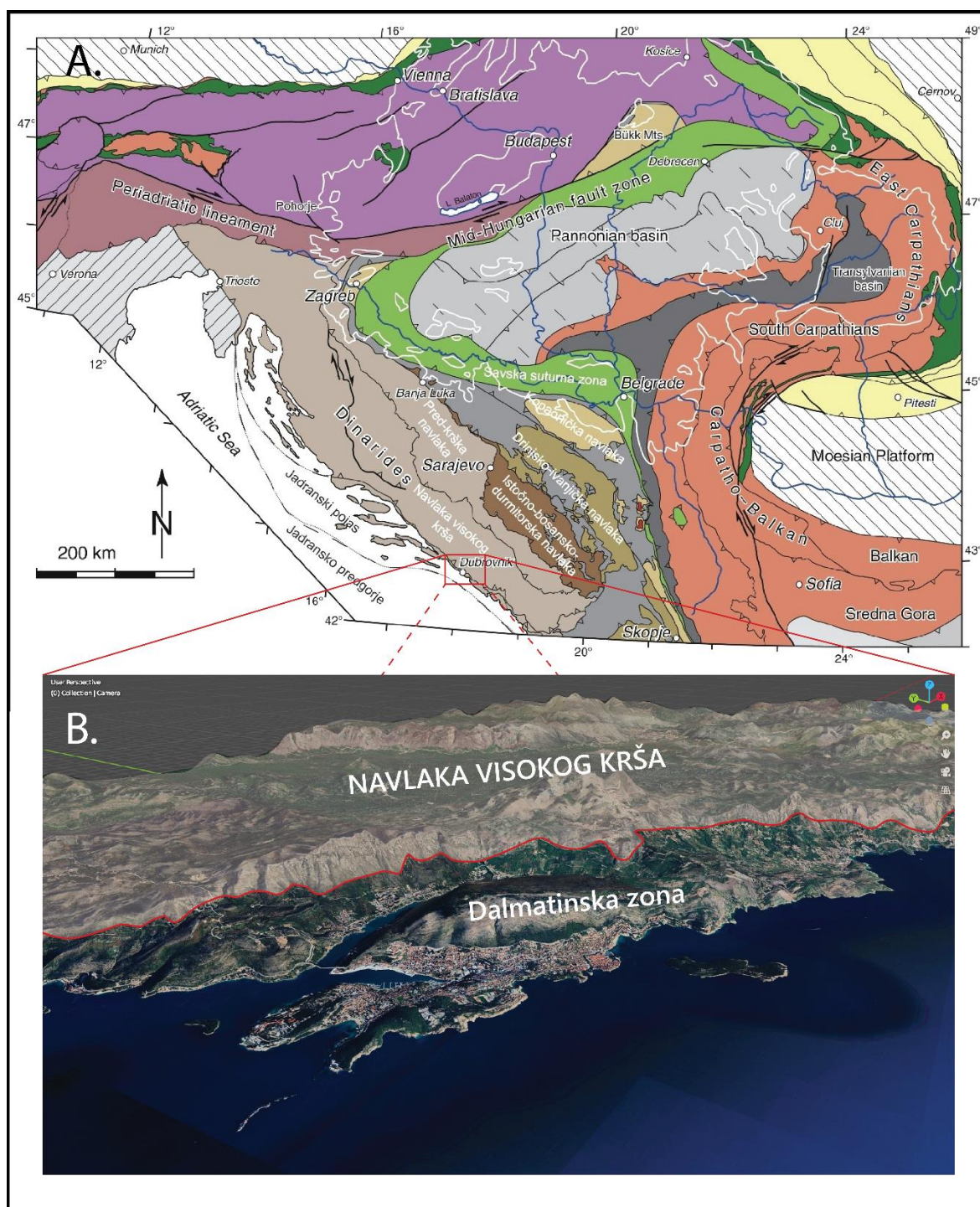

Slika 3.8 A. Tektonska karta Alpsko–karpatsko–dinaridskog orogenskog sustava (modificirao Matoš i dr., 2017 – prema Schmid i dr., 2008) s izdvojenim tektonskim jedinicama u širem području Dinarida (Schmid i dr., 2008). B. 3D prikaz područja istraživanja s naznačenim geotektonskim jedinicama (modelirani teren dobiven je na temelju *Google Earth* i NASA-ih prostornih podataka u programu *Blender*).

Dalmatinska zona ili Jadranski pojas

Od nedeformiranog dijela Jadranske mikroploče Dalmatinska je zona odvojena reverznim rasjednom dinaridskog pružanja u podmorju Jadrana. Jedinica je na površini obilježena debelim slijedom karbonata od jurske do kredne i paleogenske starosti, prosječne debljine oko 4 km. Dalmatinska zona proteže se od Cresa, zahvaćajući zaleđe Splita i otoke Brač, Hvar te se sužava prema Pelješcu i Mljetu u usku zonu paralelnu priobalnoj liniji Dubrovačkog primorja (Schmid i dr., 2008) gdje obuhvaća dio Malostonskog kanala, područje grada Dubrovnika i Srđ (Slika 3.8 B) te Konavle. Područje Srđa i Gradca smatra se ukliještenom zonom fliša popraćenom deformacijom i izoklinalnim boranim sustavima na sjeveroistočnoj strani, dok je središnji dio ove zone na području Konavala tektonski mirniji (Marković, 1966). Drugi termini koji se koriste za tu zonu su Para-autohton i strukturna jedinica Ston (Marković, 1966; Raić i Papeš, 1980) jer predstavlja podinu **Navlake Visokog krša** koja je na području Crne Gore odvojena **Budva–Cukali** ili **Budvansko–barskom zonom** (Antonijević i dr., 1969).

Navlaka Visokog krša

Strukturnu krovinu Dalmatinske zone predstavlja Navlaka Visokog krša, koja se nalazi duž čitave istočne jadranske obale u strukturnom sklopu Vanjskih Dinarida (Schmid i dr. 2008), koja prema karti svojim istočnim rubom zahvaća od područja južnih Alpa, preko Čićarije, kvarnerskih otoka i otoka srednje Dalmacije do okolice Splita gdje vidljivo dolazi u kontakt s regionalnim strike-slip rasjedom Split–Karlovac i nastavlja pružanje paralelno jedinici Dalmatinske zone prema jugoistoku, planinskom sustavu Orjen u Crnoj Gori. Čini je navlačni kompleks stijena dominantno mezozojsko–paleogenske starosti, odnosno srednjotrijaske do paleogenske starosti. Nagib navlake je prosječno oko 30°, dok je veličina navlačenja preko 10 km (Marković, 1966). Navlaka Visokog Krša najbolje je vidljiva na listu OGK *Trebinje* (Natević i Petrović, 1964) gdje je podijeljena u nekoliko manjih tektonskih struktura: antiklinalu Gromače, Ljubova i Lastve te sinklinalu Pustipuhe–Ljubinj (Natević, 1965) koje se spajaju s jedinicama prikazanim na listu *Ston* (Raić i dr., 1980): Biokovo–Smokovljani, Hutovo i Hrasno. Na istraživanom području reljefno je najistaknutija uz samo čelo navlake na granici Hrvatske s Bosnom i Hercegovinom planinama od Osojnika do Sniježnice.

4. GEOLOŠKE ZNAČAJKE ISTRAŽIVANOG PODRUČJA

Kao geološka podloga istraživanog područja korištena je Osnovna geološka karta SFRJ mjerila 1:100.000 listova *Dubrovnik* (Marković, 1966), *Kotor* (Antonijević i dr., 1969), *Nevesinje* (Mojićević i Laušević, 1965), *Nikšić* (Vujisić i dr., 1967) i *Trebinje* (Natević i Petrović, 1964–1965) prikazanim na Slici 4.1. Prema podatcima s tih karata su definirane i stratigrafske jedinice i osnovna strukturalno-geološka obilježja korištena za daljnju konstrukciju geoloških profila prikazanih u poglavlju 4.3.

4.1. Kompozitni geološki stup

Na temelju prethodno spomenutih listova OGK SFRJ te lista *Konavle* Osnovne geološke karte Republike Hrvatske (Prtoljan i dr., 2015) izrađen je kompozitni geološki stup s pripadajućim litološkim jedinicama (Slika 4.1)

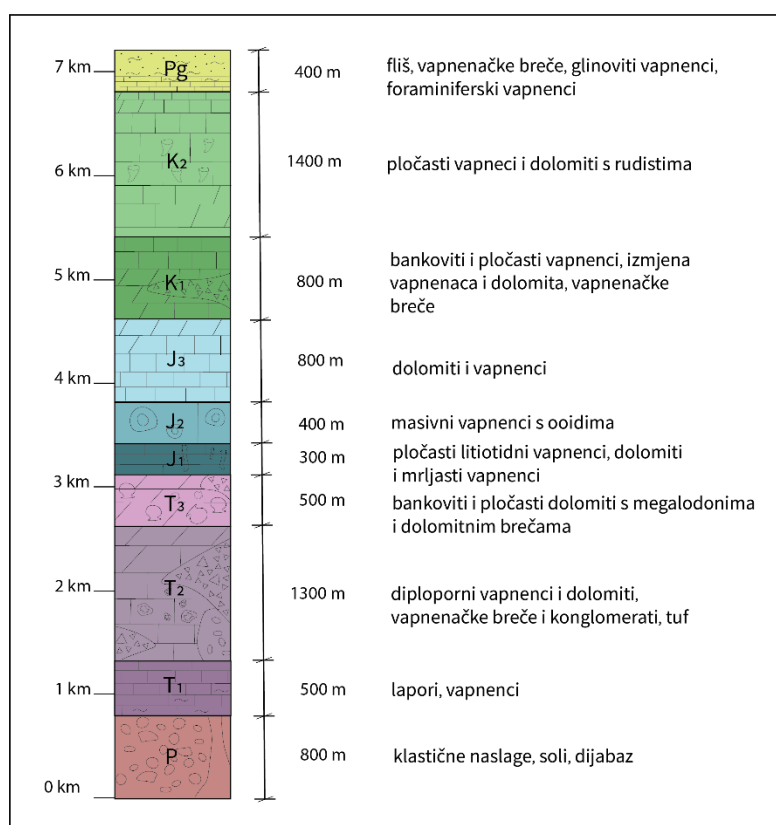

Slika 4.1 Kompozitni geološki stup s pripadajućim litološkim jedinicama izrađen na temelju OGK listova *Dubrovnik* (Marković, 1966), *Konavle* (Prtoljan i dr., 2015), *Kotor* (Antonijević i dr., 1969), *Nevesinje* (Mojićević i Laušević, 1965), *Nikšić* (Vujisić i dr., 1967) i *Trebinje* (Natević i Petrović, 1964–1965)

4.2. Litostratografske jedinice Vanjskih Dinarida

S obzirom na opisanu tektoniku i dugotrajne faze taloženja na istraživanom području, geološku građu čini vrlo širok stratografski raspon stijena. Najstarije stijene na površini istraživanog područja su gornjotrijaske starosti, ali gledajući prostor cijele Dalmacije to su stijene permske starosti na listu OGK SFRJ *Drniš* (Ivanović i dr., 1972), *Knin* (Grimani i dr., 1972) i *Sinj* (Papeš i dr., 1984). Najmlađe naslage kvartarne starosti su debljina obično znatno manjih od 100 m, tako da su u konstrukciji ovog regionalno modela zanemarene. Ostatak istraživanog terena izgrađen je pretežito od mezozojskih vapnenaca i dolomita, dok su tijekom paleogena i neogena taložene karbonatne i klastične naslage. U narednim potpoglavljima opisan je slijed litostratografskih jedinica na području istraživanja idući od stratografski najstarijih prema mlađim naslagama.

Perm (P)

Permske naslage ne izlaze na površinu istraživanog terena, a prema Ivanović i dr (1972), i Vlahović i dr. (2005) čine ih naslage *cehštajnskih* evaporita i crvenih klastita čiji točan stratografski položaj nije utvrđen. Pored njih nalaze se i pojave spilitiziranih dijabaza kao posljedica permskog vulkanizma spomenutog u poglavlju 3.2. S obzirom da ne postoji kontinuirani slijed naslaga permske starosti, za modeliranje je korištena debljina od 800 m koja je preuzeta iz literature (Balling i dr., 2021).

Trijas (T)

Naslage donjeg (T_1) i srednjeg (T_2) trijasa također ne izlaze na površinu i njihove debljine su kao i za permske naslage preuzete iz literature (prema Balling i dr., 2021). Za donjotrijaske (T_1) naslage zastupljene klastitima i karbonatima tzv. *sajskih* naslaga te vapnencima i laporima *kampilskih* naslaga procijenjena je debljina od 550 m (Ivanović i dr., 1972). Debljina naslaga srednjeg trijasa (T_2) procijenjena je na 1300 m, a pored prevladavajućih diplopornih vapnenaca tu se nalaze i tufitični klastiti i zona silificiranih vapnenaca (Ivanović i dr., 1972). Naslage gornjeg trijasa (T_3) površinski su vidljive uz čelo Navlake Visokog krša (slika 3.3.1 i slika 4.2.1) na državnoj granici Hrvatske s Bosnom i Hercegovinom, te u unutrašnjosti kao dio erozijskog ostatka na granici Bosne i Hercegovine s Crnom Gorom (Vujisić, 1967). Zastupljene su naslagama glavnog dolomita (*hauptdolomit*) kao izmjenom ranodijagenetskih i kasnodijagenetskih dolomita (Velić i Vlahović, 2009) te

dahštajnskima vapnencima s prepoznatljivim fosilima megalodona taloženim u grebenskom okolišu koji su utvrđeni na području Konavala (Prtoljan i dr., 2015), čija prosječna debljina iznosi 550 m.

Jura (J)

Jurske naslage slijede konkordantno na trijaskim naslagama, a obilježene su mirnom sedimentacijom koja je omogućila taloženje ukupno 1500 m debelog slijeda. Paralelne su s čelom Navlake Visokog krša od područja Osojnika do Sniježnice (Marković, 1966), te u središnjem dijelu Vanjskih Dinarida gdje ih na površinu dovodi navlaka nižeg stupnja (Natević i Petrović, 1964–1965). Najstarija donja jura (J₁) zastupljena je izmjenom vapnenaca i dolomita na kojoj slijede litotidni vapnenci koji su naziv dobili prema čestim makrofosilnim ostatcima litotidnih školjkaša (Marković, 1966) te mrljasti vapnenci (Velić i Vlahović, 2009), a ukupna je prosječna debljina veća od 300 m. Srednju juru (J₂) pretežito čine kalcitni i mrljasti vapnenci sive i smeđe boje (Marković, 1966) čija prosječna debljina iznosi 400 m. Gornjojurske naslage (J₃) na nekim listovima nisu klasificirane kao takve, nego kao prijelazna zona jursko–krednih dolomita navlake Visokog krša, a radi pojednostavljenja izrade modela, debljina ovih naslaga je procijenjena na 800 m. Pretežito ih čine pločasti vapnenci i dolomiti, ali na pojedinim lokalitetima u Lici nalaze se i *lemeške* naslage – vapnenci s rožnjacima nastali taloženjem u dubokovodnom okolišu kao rezultat produblivanja uzrokovanog tektonskim pokretima i početku kompresije na Jadranskoj karbonatnoj platformi (Vlahović i dr., 2005; Velić i Vlahović, 2009).

Kreda (K)

Zbog početka kolizije tijekom krede je sve češće dolazilo do emerzijskih faza na pojedinim dijelovima platforme zbog čega taložene naslage krede imaju varijabilne debljine, a to su i površinski najrasprostranjenije naslage u istraživanom području (Slika 4.2). Naslage starije krede (K₁) taložene su u plitkomorskim uvjetima i sadrže brojne ostatke makroorganizama poput koralja, puževa, školjki i vrlo brojnih mikroorganizama (Natević, 1964–1965); prosječna debljina donjokrednih naslaga je oko 800 m. Debljina naslaga mlađe krede (K₂) je obično veća, ali je izrazito varijabilna, u rasponu od 600 do 1400 m. Gornjokredne naslage izgrađuju šire područje listova *Dubrovnik*, *Trebinje* i *Nikšić* (Slika 4.2, Marković, 1966, Natević i Petrović, 1964–1965, Vujisić i dr., 1967), uključujući većinu zaravni i polja, kao i

veći dio planinskih lanaca i vijenaca. Zbog široke prostorne rasprostranjenosti naslage su detaljnije raščlanjene prema fosilnom sadržaju (Marković, 1966), a najčešće se radi o pločastim vapnencima s proslojcima dolomita te vapnencima s bogatom faunom rudista, hondrodonta te nerineida turonske starosti.

Paleogen (Pg)

Paleogenske naslage mogu se podijeliti na paleocenske, eocenske i oligocenske, a na površini se nalaze uz navlačna čela (Slika 4.2). Na samom prijelazu iz krede u paleogen taložene su *kozinske* naslage glinovitih vapnenaca (Marković, 1966) zastupljenih uz priobalno područje Dubrovnika, Župe dubrovačke i Konavala, s ukupnim debljinama između 100 i 600 m. Preko *kozinskih* naslaga taloženi su foraminiferski vapnenci (numulitni, alveolinski i miliolidni) koji postupno preko pjeskovitih vapnenaca prelaze u eocenski i oligocenski fliš izgrađen od pješčenjaka, konglomerata, lapora i glina, često diskordantno istaloženih na foraminiferske i gornjokredne vapnence (Raić i Papeš, 1971).

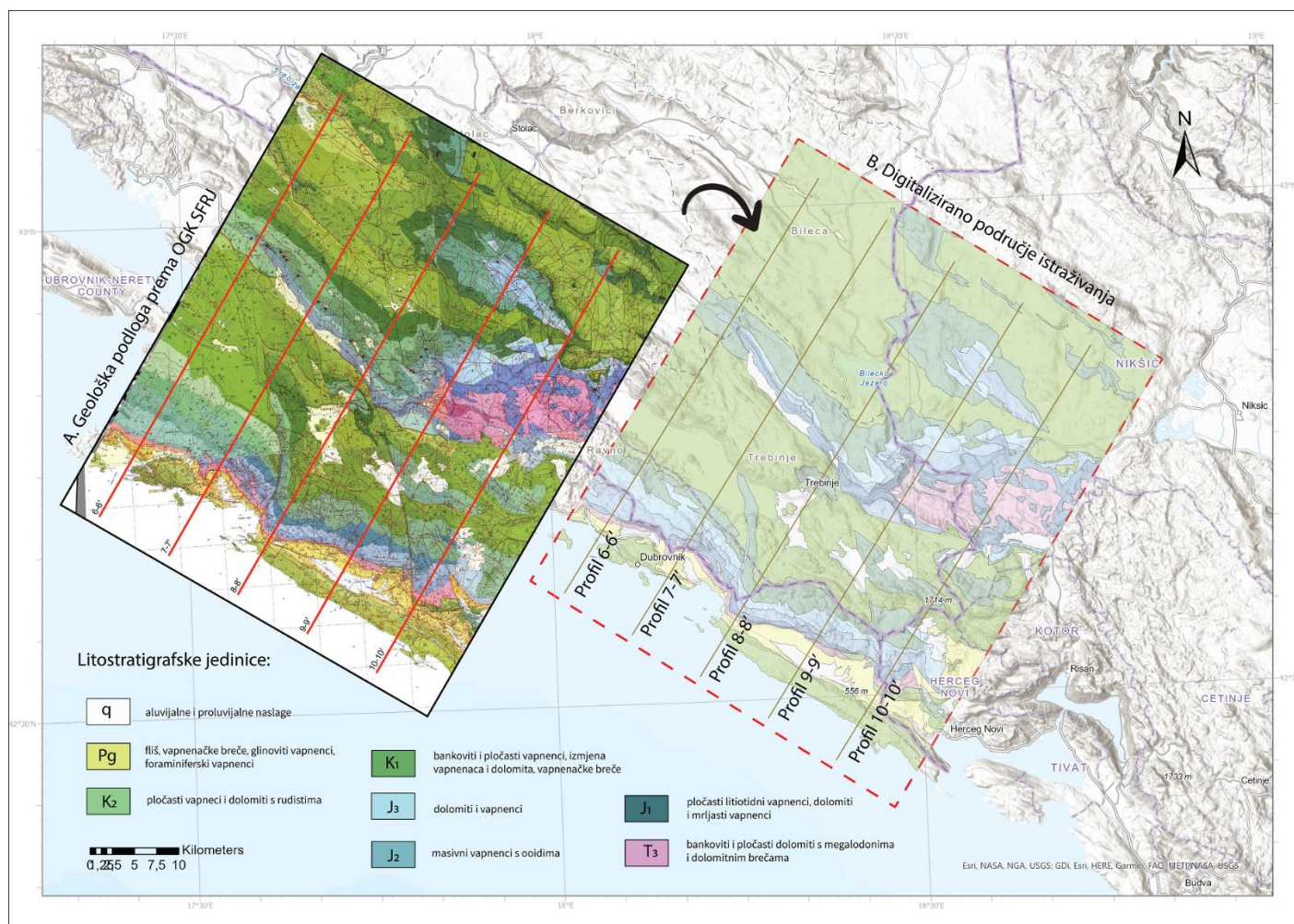

Slika 4.2 Ilustracija digitalizacije geološke podloge listova OGG SFRJ Dubrovnik (Marković, 1966), Kotor (Antonijević i dr., 1969), Nevesinje (Mojićević i Laušević, 1965), Nikšić (Vujisić i dr., 1967) i Trebinje (Natević i Petrović, 1964–1965) u ArcGIS Pro programu.

4.3. Digitalizacija geološke podloge i prostorna analiza

Uzimajući u obzir da se područje istraživanja raspoređuje na 2500 km², korišteni listovi Osnovne geološke karte SFRJ u mjerilu 1:100.000 (Marković, 1966; Antonijević i dr., 1969; Mojićević i Laušević, 1965; Vujisić i dr., 1967; Natević i Petrović, 1964–1965) su u daljnjem koraku digitalizirani i međusobno povezani kako bi se mogli koristiti kao bazni površinski raster za konstrukciju geoloških profila i generiranje trodimenzionalnog modela. Zbog nekompatibilnosti pojedinih listova, odnosno različite starosti naslaga na susjednim listovima, napravljene su manje modifikacije tijekom spajanja pojedinih jedinica (Slika 4.3).

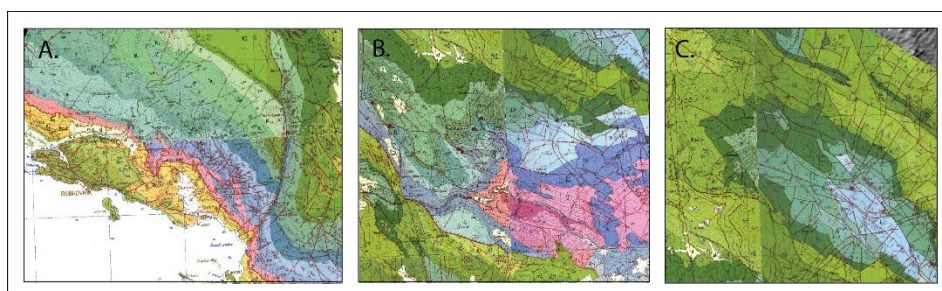

Slika 4.1 Izdvojene domene značajnih lateralnih razlika u starostima kartiranih jedinica na kontaktima OGK listova Dubrovnik (Marković, 1966), Kotor (Antonijević i dr., 1969), Nevesinje (Mojićević i Laušević, 1965), Nikšić (Vujisić i dr., 1967) i Trebinje (Natević i Petrović, 1964–1965).

Digitalizacija geološke podloge napravljena je u ArcGIS softverskom paketu, kao vektorizirani poligon s **osam litostratigrafskih jedinica**, prema čijoj rasterizaciji je napravljena i prostorna analiza distribucije pojedinih litostratigrafskih jedinica. Površine i udjeli pojedinih litostratigrafskih jedinica na istraživanom području prikazane su u Tablici 4.1 iz koje je vidljivo da gornjokredni vapnenci dominiraju s 55% udjela u površinskoj građi, a zajedno s donjom kredom (16%), kreda pokriva oko 71% ukupne površine istraživanja, dok ostale jedinice pojedinačno zauzimaju oko 5% površine terena.

Tablica 4.1 Površine i udjeli površina litostratigrafskih jedinica istraživanog područja.

| Stratigrafska jedinica | Oznaka | Površina (km ²) | Udio (%) |
|------------------------|----------------|-----------------------------|----------|
| kvartar | Q | 104,12 | 4,16 |
| paleogen | Pg | 106,05 | 4,23 |
| gornja kreda | K ₂ | 1372,60 | 54,81 |
| donja kreda | K ₁ | 405,45 | 16,19 |
| gornja jura | J ₃ | 136,49 | 5,45 |
| srednja jura | J ₂ | 130,94 | 5,23 |
| donja jura | J ₁ | 137,34 | 5,48 |
| gornji trijas | T ₃ | 111,43 | 4,45 |
| ukupna površina: | | 2504,41 | |

4.4. Geološki profili

Konstrukcija geoloških profila započela je pripremom ulaznih podataka u *ArcGIS-u 10.1*. U inicijalnoj fazi pripremljena je podloga digitalnog elevacijskog modela reljefnog rastera južne Dalmacije te su konstruirane trase pet paralelnih profila (oznake od 6–6' do 10–10'; vidi Sliku 4.2) duljine po 55 km, međusobnog razmaka od 9 km. Nakon postavljanja trasa profila ekstrapolirani su 2D profili s izvučenom topografijom, te određenim geološkim granicama i tektonskim kontaktima na temelju kojeg su dalje konstruirani geološki profili u programu *Adobe Illustrator*. U konstrukciji geoloških profila korištene su geometrijske zakonitosti koje se odnose na korelaciju geometrije rasjednih ploha te kogenetskih boranih struktura, a koje su prikazane u postojećim strukturnim modelima u znanstvenoj i stručnoj literaturi koji opisuju mehanizme nastanka tzv. *fault-bend fold* te tzv. *fault propagation fold* borano-navlačnih struktura (Butler i dr., 2020) u domenama kolizija odnosno orogenim sustavima kao što su Alpe, Dinaridi, Albanidi i sl. (Slika 4.4).

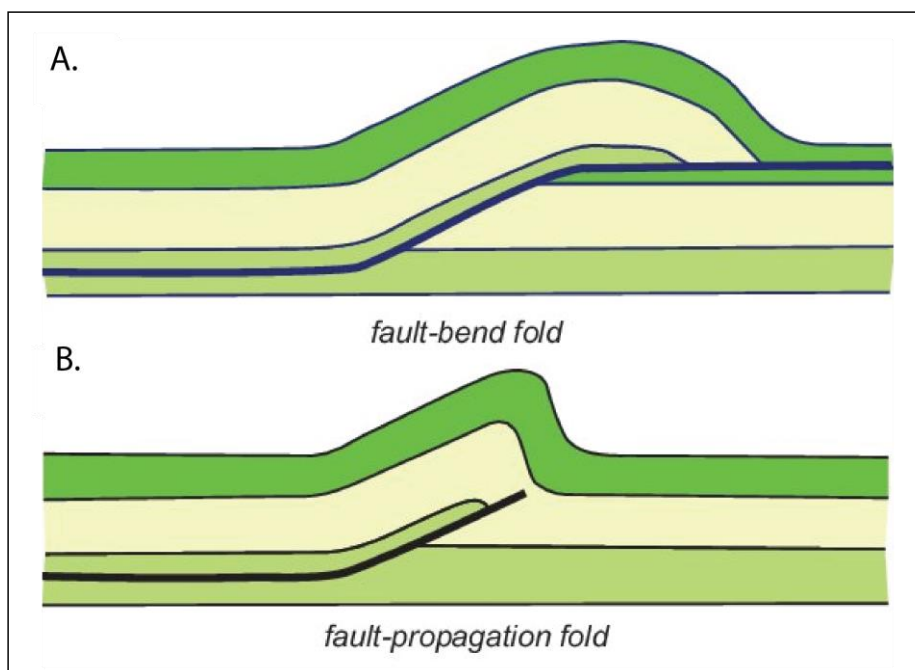

Slika 4.2 Shematski prikaz tipova boranja A. *Fault-bend fold* i B. *Fault-propagation fold* (Butler i dr., 2020, modificirano prema Jamison, 1987).

4.4.1. Geološki profil 6–6'

Profil 6–6' (Slika 4.5, I. Prilog), najzapadniji je profil istraživog područja poprečan na dinaridsko pružanje struktura s azimutom od 22°. Pruža se od kanala Daksa preko Osojnika, Popovog polja te planskih lanaca Bjelasnice, Sitnice i Viduša. Obuhvaća dvije tektonske jedinice, Dalmatinsku zonu i Navlaku Visokog krša, čije čelo se ističe s oznakom navlake A s izraženim površinskim slijedom naslaga od srednjeg trijasa do gornje krede. Na području Popova polja značajno je boranje *fault-propagation* tipa, ali bez rasjednih kontakata na površini (engl. *blind faults*), a najznačajniji rasjed je reversni pod oznakom DU-B koji se nalazi u neposrednoj podini navlake C, koja je ograničena deformiranom antiklinalom u čelu navlake. Konstrukcija sustava navlaka stilski odgovara modelu boranja po principu tzv. *fault propagation fold* tipa, a koje je dominantno i u krovini reversnih rasjeda iz seizmičkih refleksijskih profila. Prema Pensi i dr. (1984) te Pichi (2002), „*blind fault*“ strukture vidljive su duž navlačnog fronta Dinaridskog sustava u južnom Jadranu. U odnosu na neposredno podmorje, navlake geotektonske Navlake Visokog krša i one u krovini orijentacije su sjeveroistok–jugozapad s nagibom prema sjeveroistoku te ih čine borani sustavi nastali *fault-bend-fold* tipom boranja (Fossen, 2010) s glavnim dekolmanskim horizontom trijasko starosti. Ukupna vrijednost izdizanja je oko 6 km.

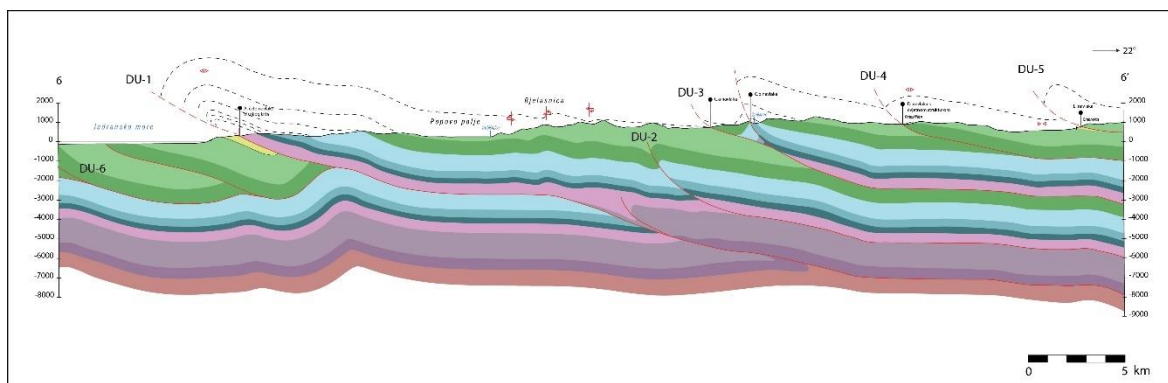

Slika 4.3 Geološki profi 6–6'.

4.4.2. Geološki profil 7–7'

Profil 7–7' (Slika 4.6, II Prilog), udaljen je 9 km IJI od paralelnog profila 6–6' s istim geometrijskim karakteristikama. Pruža se od Kupara prema Popovom polju i planinskim lancima kao i profil 6–6', a slična je i topografija. Na tom je profilu vidljiva promjena nagiba

ustrmljenog čela Navlake Visokog krša te zadebljanje naslaga paleogena i smanjenje deformacije karbonatnog dijela platforme u Dalmatinskoj zoni. U jedinici Visokog krša rasjedne plohe su jednako orijentirane kao i na profilu 6–6' (vergencija struktura je prema JZ), ali je vidljivo značajnije izdizanje naslaga i boranje usmjereno prema sjeverozapadnom dijelu navlake. Antiklinala u vrhu navlake s oznakom C nije značajno rasjednuta kao što je to slučaj na profilu 6–6' s istim tipom rasjedanja. Zbog većeg intenziteta kompresije na sjeveroistočnom dijelu profila je došlo do izdizanja jurskih naslaga na dekolmanskom horizontu navlake D. Ukupna vrijednost izdizanja je oko 6,1 km.

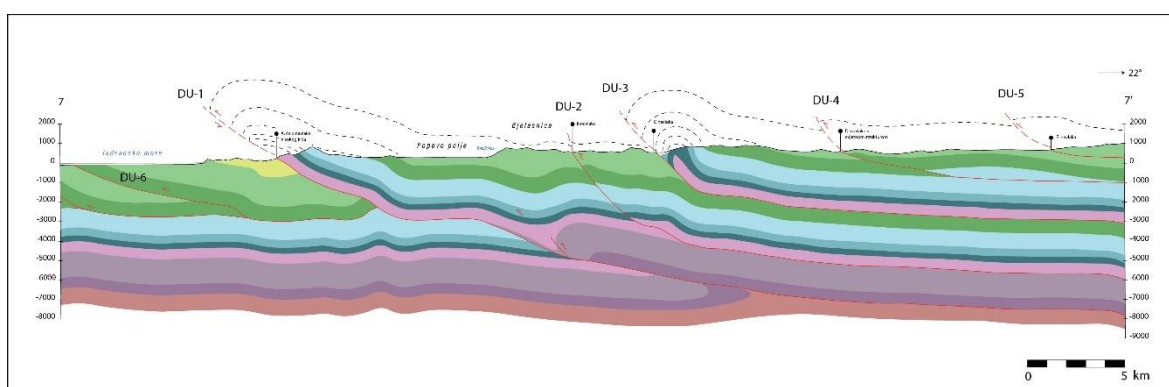

Slika 4.4 Geološki profil 7–7'.

4.4.3. Geološki profil 8–8'

Profil 8–8' (Slika 4.7, III. Prilog), udaljen je 9 km IJI od paralelnog profila 7–7' s istim geometrijskim karakteristikama. Pruža se od Cavtata prema Mokrom polju u zaleđu Trebinja i Bilećkom jezeru. Čelo Navlake Visokog krša ukazuje na tektonski transport prema JZ, s vrijednostima pomaka od 3 km u smjeru jugozapada u odnosu na profil 7–7', između kojih se nalazi rasjed s horizontalnim pomakom zanemaren u daljnjem modeliranju. Duž izdvojenog profila došlo je do značajnije kompresije u središnjem dijelu profila i izlaska navlake označene kao B na površinu, pri čemu je antiklinala u njezinom čelu erodirana. Na profilu je zabilježena značajnija akumulacija naslaga riječnog toka Trebišnjice i njezinih pritoka te zapunjavanje Popovog i Mokrog polja. Naslage Jadranske karbonatne platforme u podmorju slabije su deformirane na početnom jugozapadnom dijelu u odnosu na odgovarajući dio profila 6 i 7, dok je uz sam rub navlačne zone došlo do podvlačenja naslaga

u obliku sinklinale. Boranje *fault-propagation* tipa u središnjem dijelu profila slabije je izraženo nego na prethodnim profilima, a maksimalna vrijednost izdizanja je oko 5,2 km.

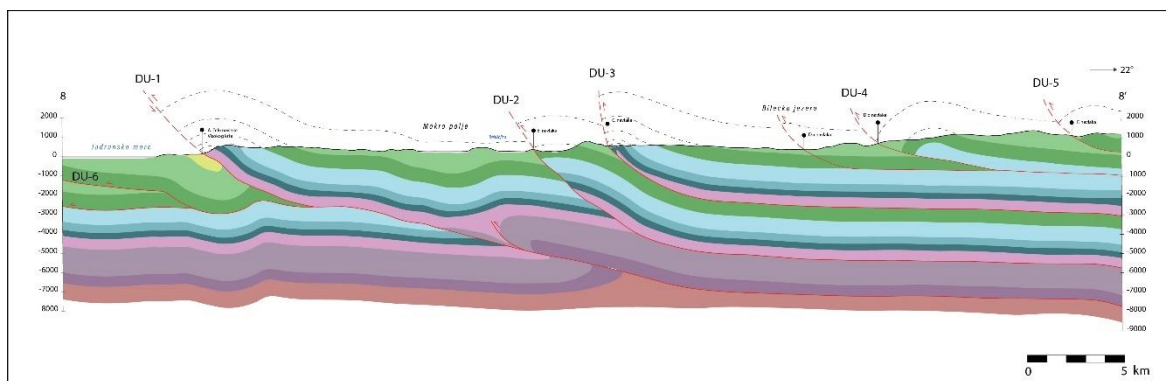

Slika 4.5 Geološki profil 8–8'.

4.4.4. Geološki profil 9–9'

Profil 9–9' (Slika 4.8, IV. Prilog), udaljen je 9 km IJI od paralelnog profila 8–8' a obilježen je istim geometrijskim značajkama. Pruža se od Konavala preko Sniježnice prema Vrbanjskom polju i predgorskom dijelu Orjena (Slika 2.1). Zbog intenzivnije kompresije na tom je profilu došlo do napredovanja navlačnog sustava prema Dalmatinskoj zoni te većih deformacija u središnjem dijelu uzrokovanih izdizanjem donjotrijaskih naslaga. Naslage u navlaci označenoj kao C izdignute su do površine gdje su erodirane još uvijek prisutnom drenažnom mrežom, koja ujedno taloži aluvijalne naslage na središnjem dijelu profila. Duž konstruiranog profila naslage Jadranske karbonatne platforme su slabije deformirane u jugozapadnom dijelu, ali je na kontaktu s Navlakom Visokog krša, došlo do izraženog boranja i formiranja asimetričnih sinklinalnih i antiklinalnih struktura u neposrednoj podini i krovini rasjeda, a naslage su u nekim dijelovima i prebačene. Boranje *fault-propagation* tipa izraženo je na jugozapadnom dijelu profila prema čelu Navlake Visokog krša, a maksimalna vrijednost izdizanja je oko 4,3 km.

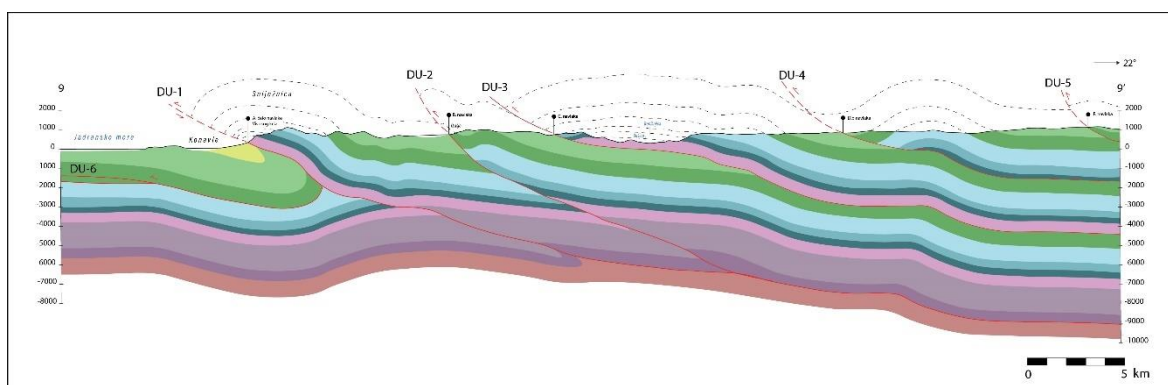

Slika 4.6 Geološki profil 9-9'.

4.4.5. Geološki profil 10-10'

Profil 10-10' (Slika 4.9, V. Prilog), najistočniji je profil udaljen 9 km IJI od paralelnog profila 9-9', a istih je geometrijskih karakteristika kao i drugi opisani profili. Topografski je sličan profilu 9-9' jer se proteže od Konavala preko Sniježnice i Orjena, ali je navlaka C izraženije erodirana. Kompresija je duž konstruiranog profila izraženija nego na drugim profilima, a čelo Navlake Visokog krša deformirano je dvostrukim povećanjem nagiba. Navlake s oznakama B i C su napredovale za nekoliko kilometara prema Jadranskoj zoni, dok je navlaka D potpuno deformirana bez moguće korelacije s prethodnim profilom. Karbonatne i flišne naslage Jadranske karbonatne platforme potpuno su prebačene u sinklinalu uz rub čela Navlake Visokog krša te su tako i kartirane na površini. Boranje *fault-propagation* tipa izraženo je u cijeloj Navlaci Visokog krša s maksimalnom vrijednosti izdizanja od približno 3,5 km.

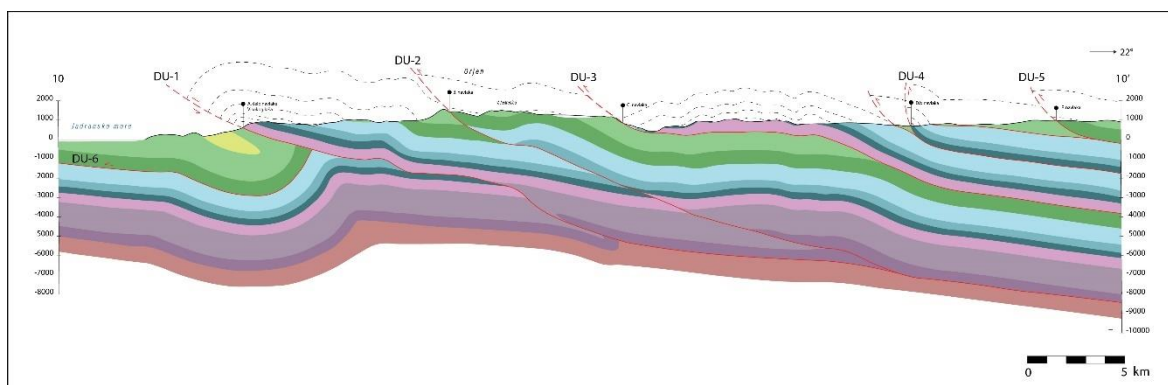

Slika 4.7 Geološki profil 10-10'.

5. IZRADA KONCEPTUALNOG 3D MODELA STRUKTURNE GRAĐE DUBROVAČKOG PODRUČJA

Trodimenzionalnom vizualizacijom strukturne građe podzemlja jasnije se utvrđuju odnosi te evolucija kompleksnih geoloških struktura čija se arhitektura teško može opisati samo na temelju profila. Od ranih 2000-ih došlo je do značajnog razvoja softverskih paketa za 3D i 4D vizualizaciju: od *Schlumberger Petrel-a*, *GeoScene3D-a*, *Blender-a*, *Golden Surfer-a* do *Petroleum Expert Move* paketa i drugih softvera. Kako se u ovom diplomskom radu željelo izgraditi regionalni strukturni model šireg dubrovačkog područja u tu svrhu je korišten *Petroleum Expert Move* softver. Programski paket sadrži module kinematskog modeliranja, geomehaničkog modeliranja, sedimentološkog modeliranja, strukturnih modeliranja građe i izrade profila te 4D modeliranja. Kako su u razvoju navedenog softvera aktivno sudjelovali geoznanstvenici iz domena znanosti i gospodarstva, *Move* softver je danas jedan od najkorištenijih programa za strukturno modeliranje i analizu u područjima geološkog kartiranja, geotehnike, strukturne geologije, petrografije, naftne industrije, seizmotektonike i drugih disciplina.

U izradi ovog diplomskog rada korišteni su alati za prostornu digitalizaciju geoloških profila, izradu 3D modela korelacijom podataka s konstruiranih geoloških profila poprečnih na geološke strukture, odnosno poprečnih na pružanje Dinarida. U strukturnom modeliranju korišteni su i alati za izračun pomaka po rasjedu, geometrijskih parametara rasjednih ploha te vizualizaciju i analizu seizmičkih podataka (na temelju 400 epicentara potresa) preuzetih sa stranica Geološke službe Sjedinjenih Američkih Država (<https://earthquake.usgs.gov/earthquakes/search/>). Ulazni podaci korišteni za izradu strukturnog modela pripremani su u programima *ArcGIS 10.1*, *ArcGIS Pro* te *Adobe Illustrator*. U GIS-u su pripremljeni digitalni elevacijski model (DEM), tragovi geoloških profila te je digitalizirana geološka podloga dubrovačkog područja temeljem OGK listova *Dubrovnik*, *Kotor*, *Nevesinje*, *Nikšić* i *Trebinje*. Na temelju navedenih geoloških karata konstruirani su geološki profili koristeći Adobe programski paket, što je detaljnije opisano u poglavlju 4.3.

5.1. Postupak modeliranja u *Petroleum Expert Move* softveru

Nakon unosa DEM-a reljefnog rastera istraživanog područja te trasa konstruiranih geoloških profila 6–10 (Slika 4.1), u prvom je koraku bilo nužno digitalizirati geološke granice te

rasjede koji su interpretirani na konstruiranim geološkim profilima. To je podrazumijevalo ručnu digitalizaciju rasjednih linija i horizonata svake litostratigrafske jedinice i u krovini i u podini rasjeda. Također je za potrebe izrade modela bilo potrebno definirati stup geološkog slijeda naslaga s pripadajućim strukturnim odnosima, debljinama te starostima tablično, kako je prikazano na Slici 5.1. Nakon izrade strukturnog 3D modela provedeni su postupci izračuna pomaka po rasjedima te je određen seizmogeni potencijal interpretiranih rasjednih ploha u obliku empirijskog proračuna maksimalnih magnituda potresa koji se mogu dogoditi na pojedinim rasjednim ploham.

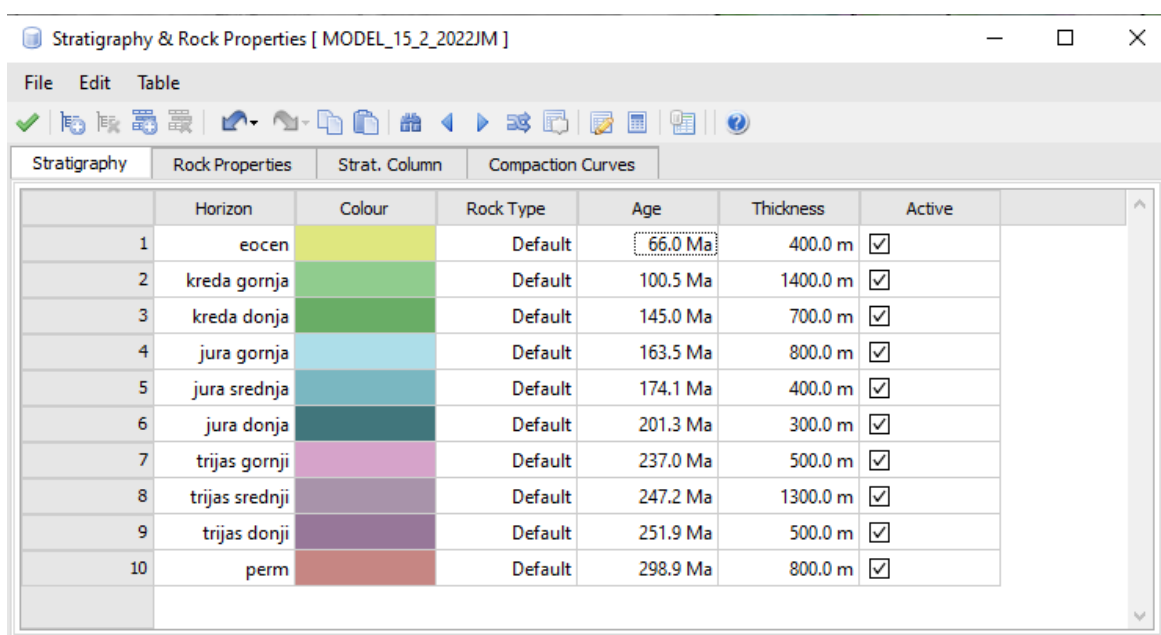

| | Horizon | Colour | Rock Type | Age | Thickness | Active |
|----|----------------|--------|-----------|----------|-----------|-------------------------------------|
| 1 | eocen | | Default | 66.0 Ma | 400.0 m | <input checked="" type="checkbox"/> |
| 2 | kreda gornja | | Default | 100.5 Ma | 1400.0 m | <input checked="" type="checkbox"/> |
| 3 | kreda donja | | Default | 145.0 Ma | 700.0 m | <input checked="" type="checkbox"/> |
| 4 | jura gornja | | Default | 163.5 Ma | 800.0 m | <input checked="" type="checkbox"/> |
| 5 | jura srednja | | Default | 174.1 Ma | 400.0 m | <input checked="" type="checkbox"/> |
| 6 | jura donja | | Default | 201.3 Ma | 300.0 m | <input checked="" type="checkbox"/> |
| 7 | trijas gornji | | Default | 237.0 Ma | 500.0 m | <input checked="" type="checkbox"/> |
| 8 | trijas srednji | | Default | 247.2 Ma | 1300.0 m | <input checked="" type="checkbox"/> |
| 9 | trijas donji | | Default | 251.9 Ma | 500.0 m | <input checked="" type="checkbox"/> |
| 10 | perm | | Default | 298.9 Ma | 800.0 m | <input checked="" type="checkbox"/> |

Slika 5.1 Definiranje stratigrafskih jedinica, njihove starosti i debljina neophodno za automatizaciju cijelog postupka. Starost donje granice izdvojenih jedinica je prikazana na temelju Svjetske kronostratigrafske ljestvice preuzete s <https://stratigraphy.org/ICSchart/ChronostratChart2022-02.jpg>.

Modeliranje rasjednih ploha u obliku povezivanja rasjednih linija između svih profila u jedinstvene plohe kao i modeliranje horizonata stratigrafskih jedinica interpretiranih na geološkim profilima prikazano je na primjeru profila 7–7' na Slici 5.2. U provedenim koracima, tijekom digitalizacije konstruiranih geoloških profila, uslijed iscrtavanja horizonata rasjeda i stratigrafskih jedinica u nekim slučajevima bilo je nužno prilagoditi nagibe zbog nemogućnosti projekcija ploha radi prevelikih odstupanja između profila, ali i zbog pojednostavljivanja strukturnih odnosa regionalnog modela.

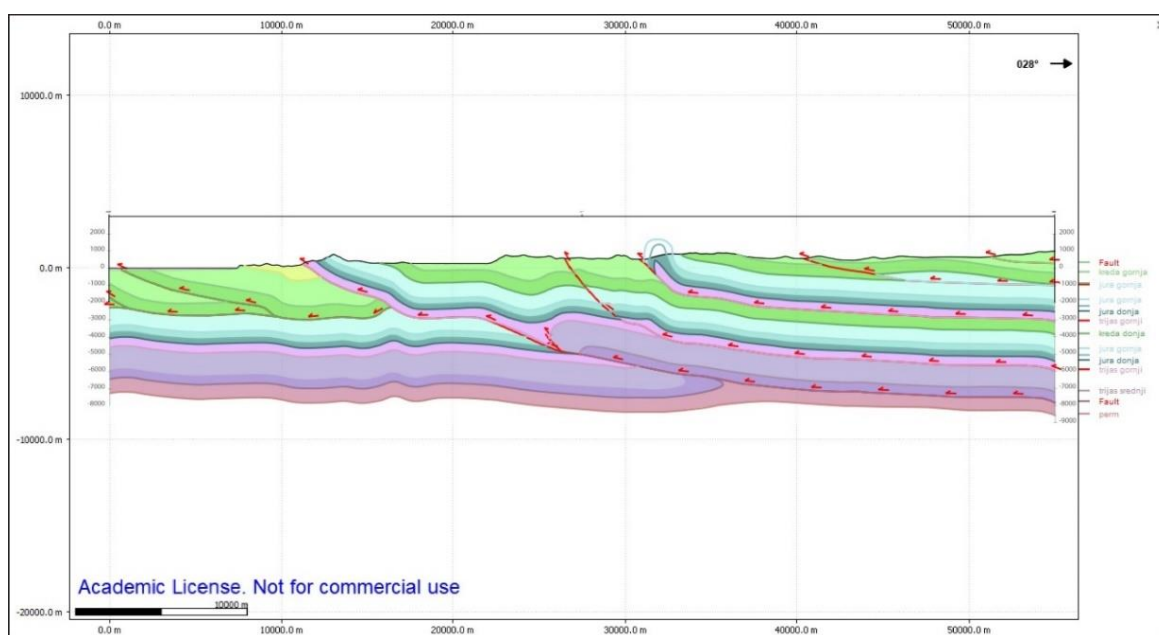

Slika 5.2 Primjer digitalizacije interpretiranih horizonata stratigrafskih jedinica te rasjednih linija za profil 7–7'.

U digitalizaciji rasjednih ploha navlačne geometrije uočenih na profilima (Slika 5.3), korištena je metoda definirana prema Wattersonu i Walshu (1988) koja podrazumijeva karakterizaciju rasjeda kao polifaznih struktura s promjenjivim vrijednostima pomaka po plohi i pružanju. U novije doba iste metode primjenjuju se na geološke modele generirane na temelju podataka 3D seizmičke refleksije visoke razlučivosti.

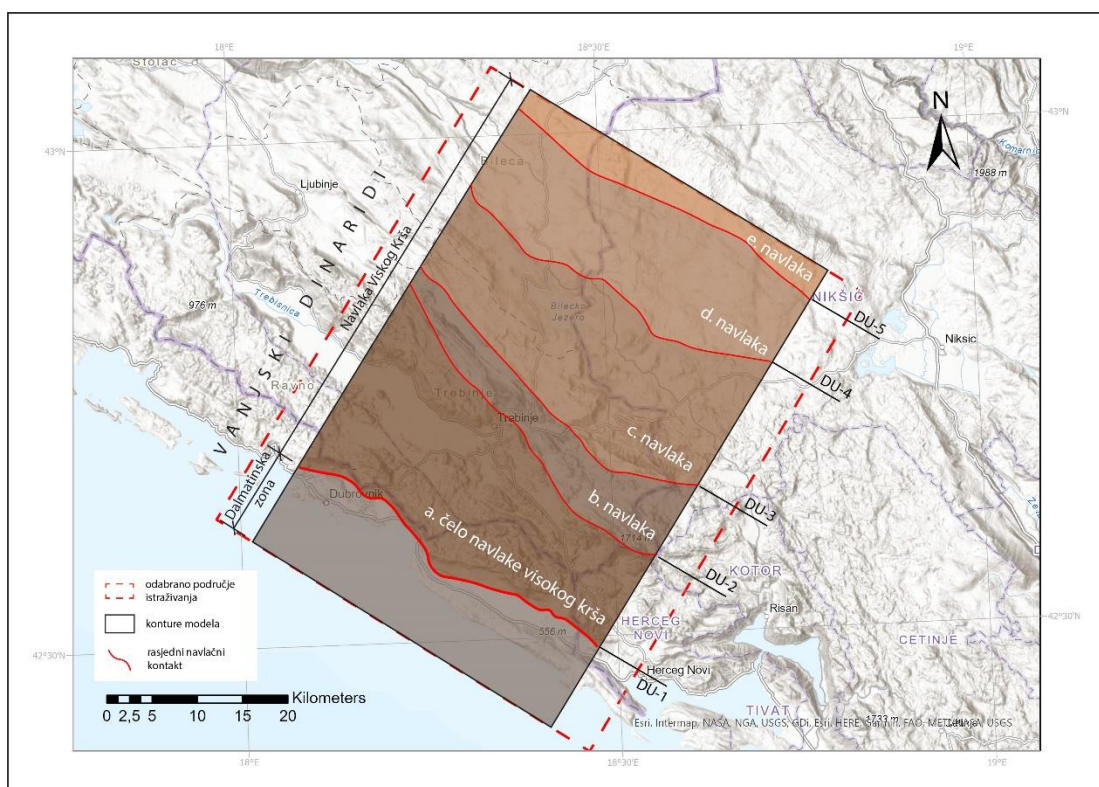

Slika 5.3 Površinska distribucija navlačnih ploha rasjeda u ArcGis Pro softveru. Na slici su vidljivi rasjedni poligoni s označenim presječnicama vršnih i baznih dijelova svake rasjedne plohe zasebno (a–e).

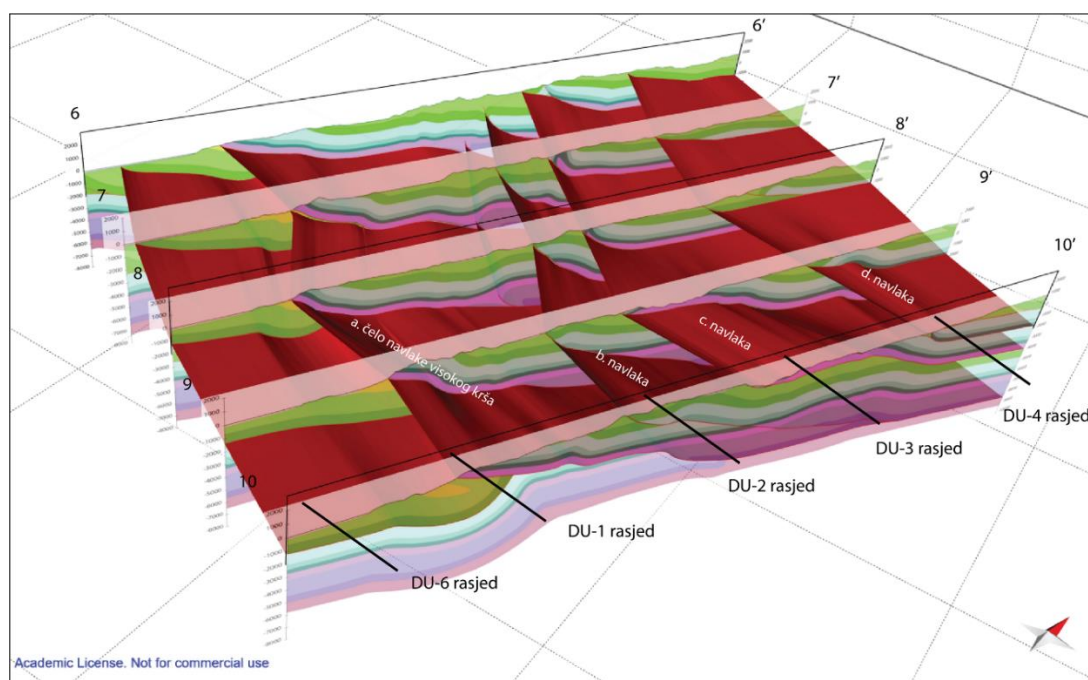

Slika 5.4 Prostorni raspored modeliranih rasjednih ploha (a–d) prema konstruiranim geološkim profilima 6–10 na kojima su prikazane rasjedne strukture navlačne geometrije.

Prostorno modeliranje interpretiranih stratigrafskih jedinica u *Move* softveru grafički je prikazano nizom ilustracija a–d na Slici 5.4. Modeliranje stratigrafskih jedinica provedeno je koristeći linearni i zakrivljeni algoritam, pri čemu su debljine i starosti jedinica odabrane prema prethodno definiranim debljinama jedinica u geološkom stupu (Slika 5.1), što je značajno pojednostavilo generiranje 3D struktura u podzemlju odnosno identifikaciju horizontalnih i vertikalnih pomaka u zoni Navlake Visokog krša te pratećih struktura. Modeliranje struktura je podrazumijevalo i zaglađivanje ploha, što je provedeno kroz dva do tri iterativna koraka, kao i proračun volumnih odnosa te vizualizaciju geoloških i topografskih odnosa temeljem DEM-a (Slika 5.6).

U završnim koracima izrade strukturnog modela podzemlja rekonstruirana je vremenska aktivnost rasjeda. Model je dodatno nadopunjen seizmološkim podacima, odnosno katalogom instrumentalno zabilježenih potresa. Analiza prostorne distribucije potresa (Slika 5.5, Prilog VI) pokazuje da su najplići potresi (do 5 km dubine) zastupljeni većim dijelom u jugoistočnom dijelu istraživanih područja, s najvećom magnitudom vrijednosti M 5,2 koncentriranjem potresa u plićim dijelovima između profila 6–6' i 8–8'. Većina potresa iz kataloga potresa ima hipocentre na dubinama većim od 10 km, tj. ispod dubina prikazanih na modelu.

Od ukupno 400 potresa iz navedenog kataloga 35% ih ima magnitudu $M < 2$, 51% ima M 2–3, 9% M 3–4, a samo 5% prikazanih potresa ima magnitudu veću od 4. U katalogu potresa je uočeno da su 274 hipocentra potresa fiksirani na dubinu od 10 km. To je vjerojatno posljedica nepotpunosti informacija o značajkama potresa što je potencijalno uvjetovano nedostatnom mrežom seizmoloških postaja, zbog čega je bilo nemoguće precizno odrediti dubine potresa.

Iako softver *Move* podržava različite vrste datoteka, ulazni tablični podatci kataloga potresa su prethodno prostorno prilagođeni u GIS-u radi smanjenja količine preuzetih podataka i uređenja koordinatnog sustava.

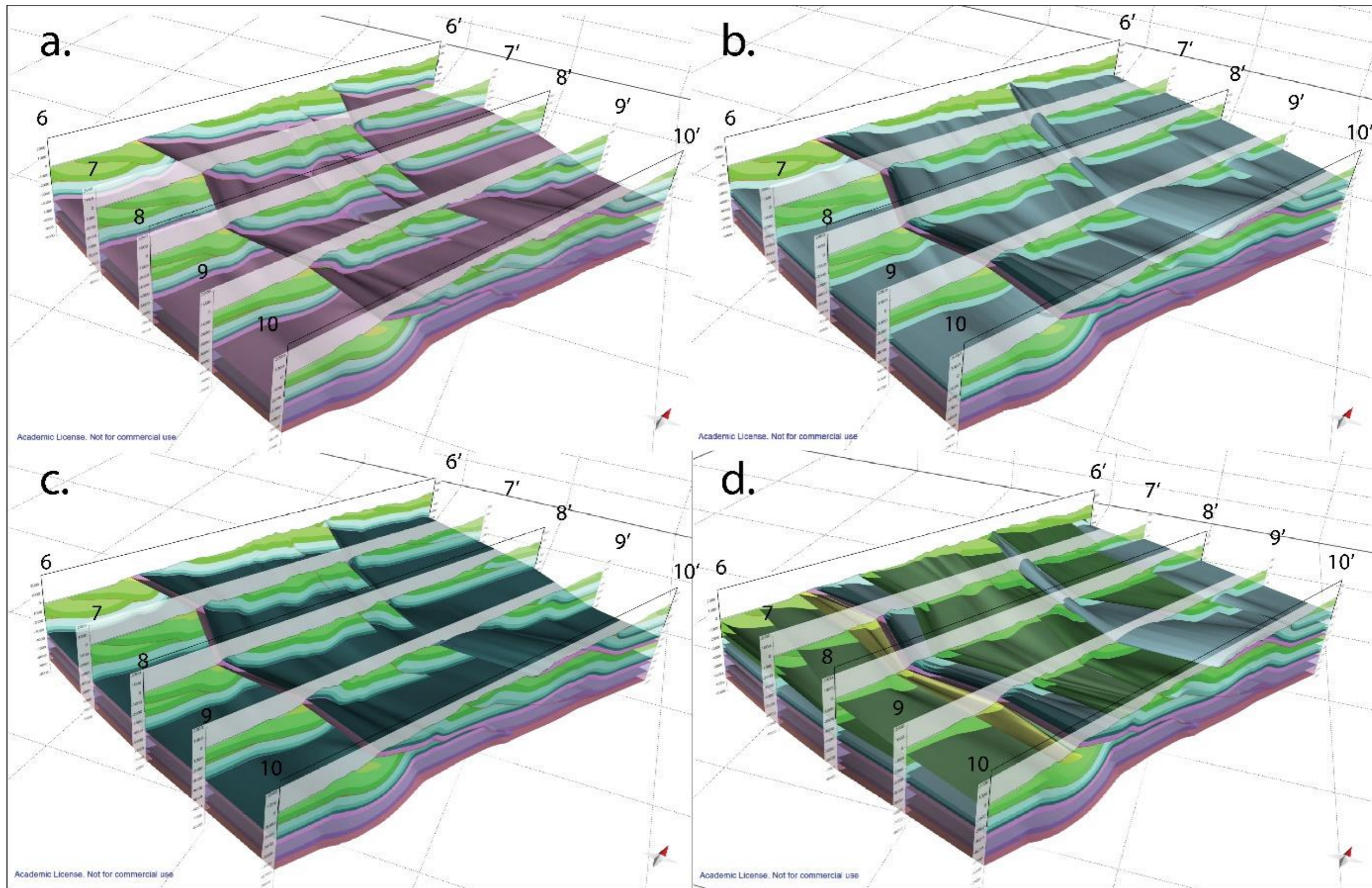

Slika 5.5 Postupna vizualizacija horizonata stratigrafskih jedinica naslaga: a– perma, trijasa; b – donje i srednje jure; c – gornje jure; d – donje jure, dijelova donje i gornje krede te eocena.

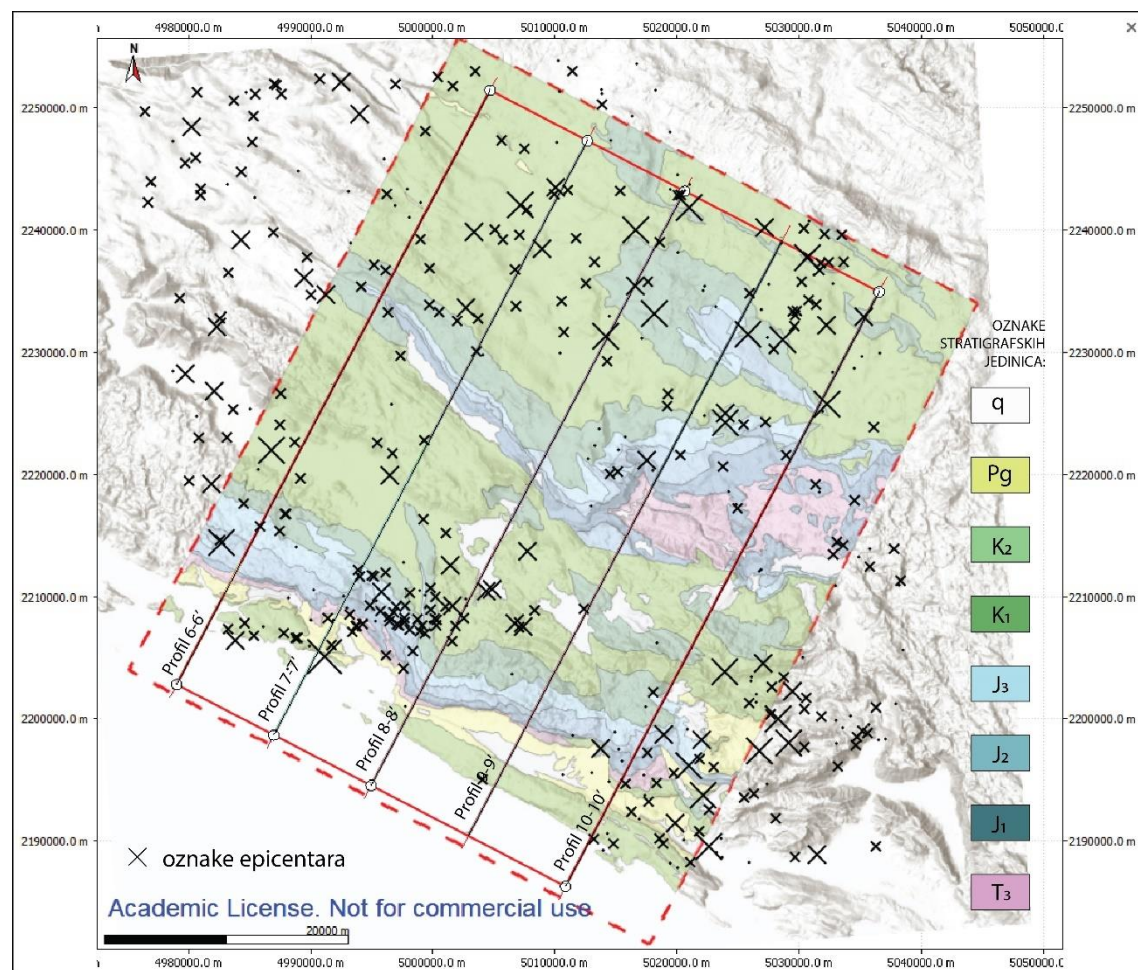

Slika 5.6 Prostorna distribucija epicentara potresa iz kataloga potresa Geološke službe SAD-a (<https://earthquake.usgs.gov/earthquakes/search/>) za razdoblje od 1901. do 2021. godine. Na karti istraživanog područja prikazane su granice izrađenog modela te tragovi konstruiranih profila.

5.2. Rezultat modeliranja

Konstruirani strukturno-geološki model dubrovačkog područja prikazan na Slici 5.6 ukazuje na prisutnost niza navlačnih struktura na području dubrovačkog priobalja te neposrednog zaleđa. Navlačne strukture su nastale u neposrednoj krovini i podini tektonske jedinice Navlake Visokog krša (Vlahović i dr., 2005; Schmid i dr., 2008 i dr.), blage su geometrije te ukazuju na nastanak niza asimetričnih kogenetskih boranih struktura koje su kao posljedica nastale u krovinskim dijelovima navlačnih rasjeda tektonski aktivnih tijekom mlađe krede te eocena i oligocena (Vlahović i dr., 2005, Schmid i dr., 2008 i dr.).

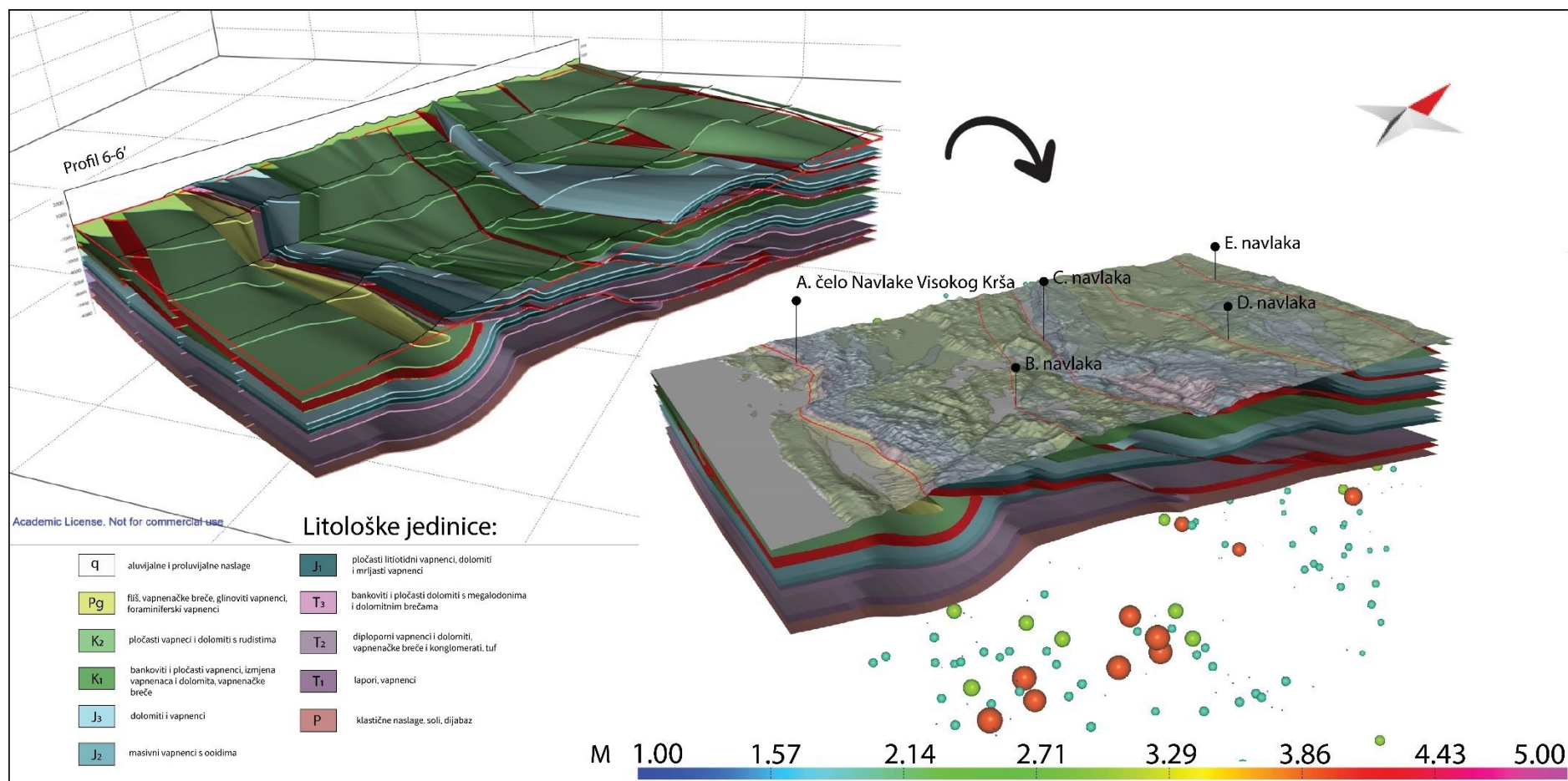

Slika 5.7 Finalna verzija konstruiranog 3D strukturalno-geološkog modela područja. Modeli prikazuju sustave navlačnih rasjeda s interpretiranim stratigrafskim jedinicama, površinske geološke odnose te prostorni odnos hipocentara potresa u odnosu na konstruirani strukturalni model.

Posljedica kontinuirane kompresije na području Dinarida, koja je prisutna i danas kao posljedica kolizije i rotacije Jadranske mikroploče (Schmid i dr., 2008), umjerena je do snažna seizmičnost na području istraživanja, te akomodacija deformacijskih procesa duž reversnih rasjeda, tj. navlačnih rasjeda listričke geometrije (kuta nagiba uglavnom $< 20^\circ$) koji se povezuju duž dekolmanskog horizonta na granici gornjeg i srednjeg trijasa. Važnost dekolmanskog horizonta kao seizmički i strukturno aktivnog „sloja“ može se uočiti na Slici 5.7 gdje je vidljivo grupiranje hipocentara potresa.

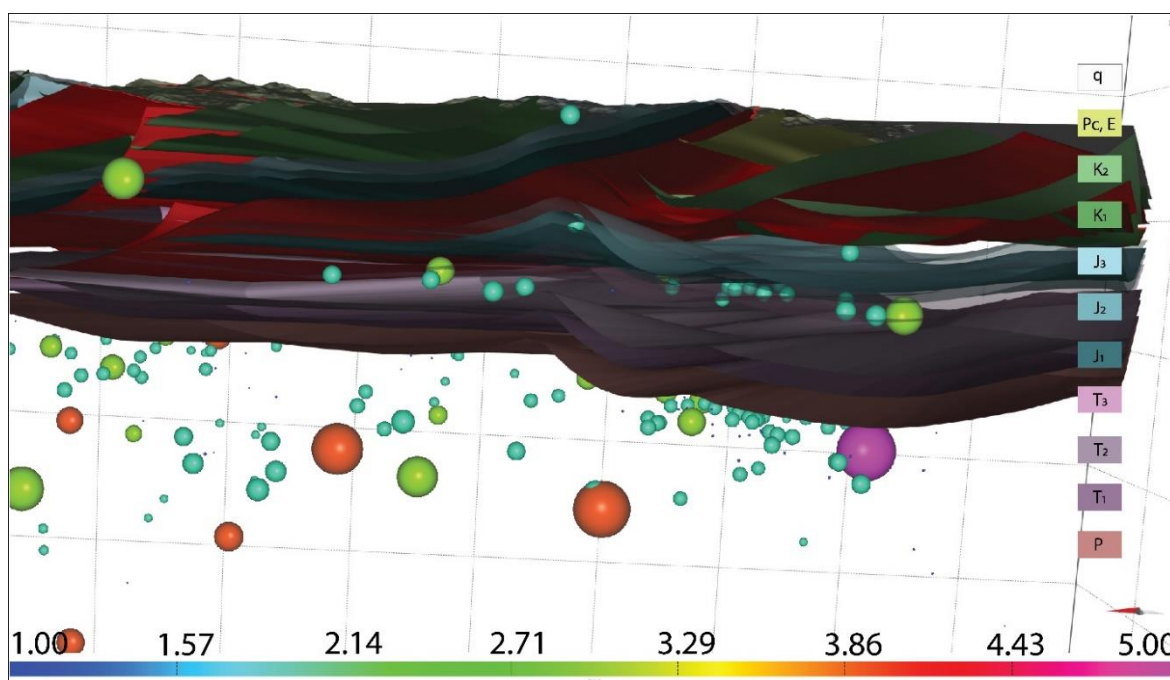

Slika 5.8 Distribucija hipocentara potresa u jugozapadnom dijelu modeliranog područja.

Potresi magnituda M 1,5–3 koncentrirani su na dubinama između 4 i 5 km na području 2 km sjeveroistočno od grada Dubrovnika, gdje se prema OGK nalazi rasjed na čijem je sjevernom dijelu pretpostavljen horizontalni pomak veći od 6 km na području između profila 7 i 8 gdje čelo Navlake Visokog krša ima konveksan oblik. Isti pomak uočen je analizom aktivnosti segmenta čela Navlake Visokog krša opisanom u poglavlju 5.3.

Na sjeveroistočnoj strani konstruiranog modela prikazanog na Slici 5.6 nalazi se nekoliko manjih hipocentara potresa koji se podudaraju s navlakama B i C, također magnituda $M \leq 2.0$, dok su jači potresi zabilježeni na dubini oko 10 km, ispod razine prikazane modelom. Razlika u distribuciji hipocentara potresa u odnosu na modelom dobivene strukture može ukazivati na: i) krivu procjenu debljine naslaga srednjeg trijasa, donjeg trijasa i perma

preuzetih iz Balling i dr. (2021), ii) prisutnost drugih dekolmanskih horizonata, ili iii) nepotpunost kataloga potresa i pogrešne proračune dubina hipocentara potresa uslijed nepovoljne prostorne distribucije seizmoloških postaja.

5.3. Analiza tektonske aktivnosti Navlake Visokog krša

U ovom je radu kvantitativna analiza pomaka duž modeliranih rasjednih ploha (Slike 5.8 i 5.9) izvršena mjerenjem triju komponenata pomaka kao rezultata razlike sjecišta horizonata u podini i krovini pojedinih stratigrafskih jedinica na rasjednoj plohi. Pojedinačne komponente pomaka po rasjednoj plohi čine skok (engl. *throw*), hod (engl. *heave*) i relativni pomak (engl. *slip*). Teoretski gledano, pomak na rasjedu maksimalan je u njegovom središnjem dijelu, dok se veličina pomaka smanjuje prema krajevima rasjeda, odnosno na krajevima rasjeda bi pomak trebao imati nultu vrijednost.

Analiza tektonske aktivnosti Navlake Visokog krša na rasjedu oznake DU-1 provedena je stvaranjem *cut-off* linija horizontalnog stratigrafskog skupa starosti od gornje krede do srednjeg trijasa, a rezultati proračuna prikazani su dijagramom na slici 5.8.

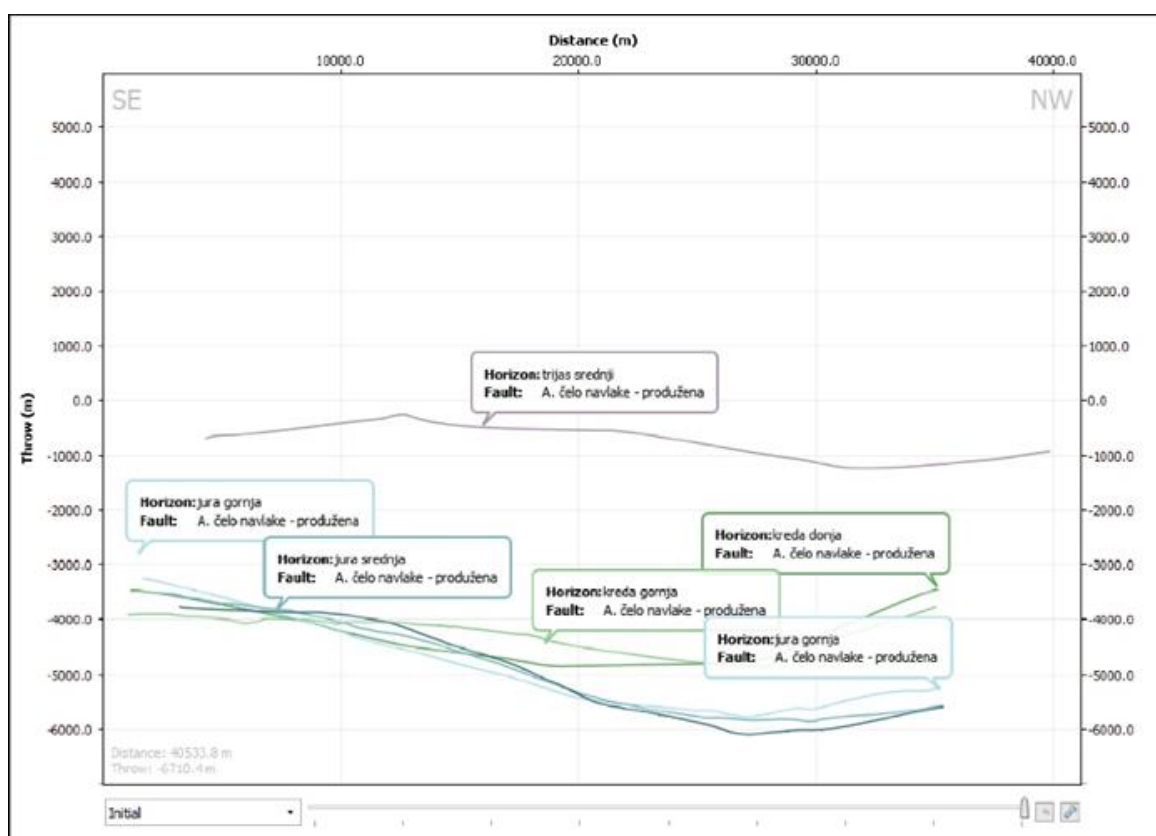

Slika 5.9 Dijagram odnosa horizontalnih i vertikalnih vrijednosti pomaka duž konstruiranih rasjednih ploha po izdvojenim stratigrafskim horizontima.

Strukturno-stratigrafski promatrano, najveći skokovi su zabilježeni kod jurskih naslaga (6 km), a najmanje naslage srednjeg trijasa (1 km), dok je prostorno gledano najveći pomak zabilježen na jugozapadnom dijelu istraćivanog područja (Slika 5.6), uz sam rub navlačnog segmenta na dubinama između 3 i 4 km (Slika 5.9). Prosječni vertikalni pomak slijeda naslaga po rasjednoj plohi Navlake Visokog Kkrša je oko 3 km (Slika 5.8).

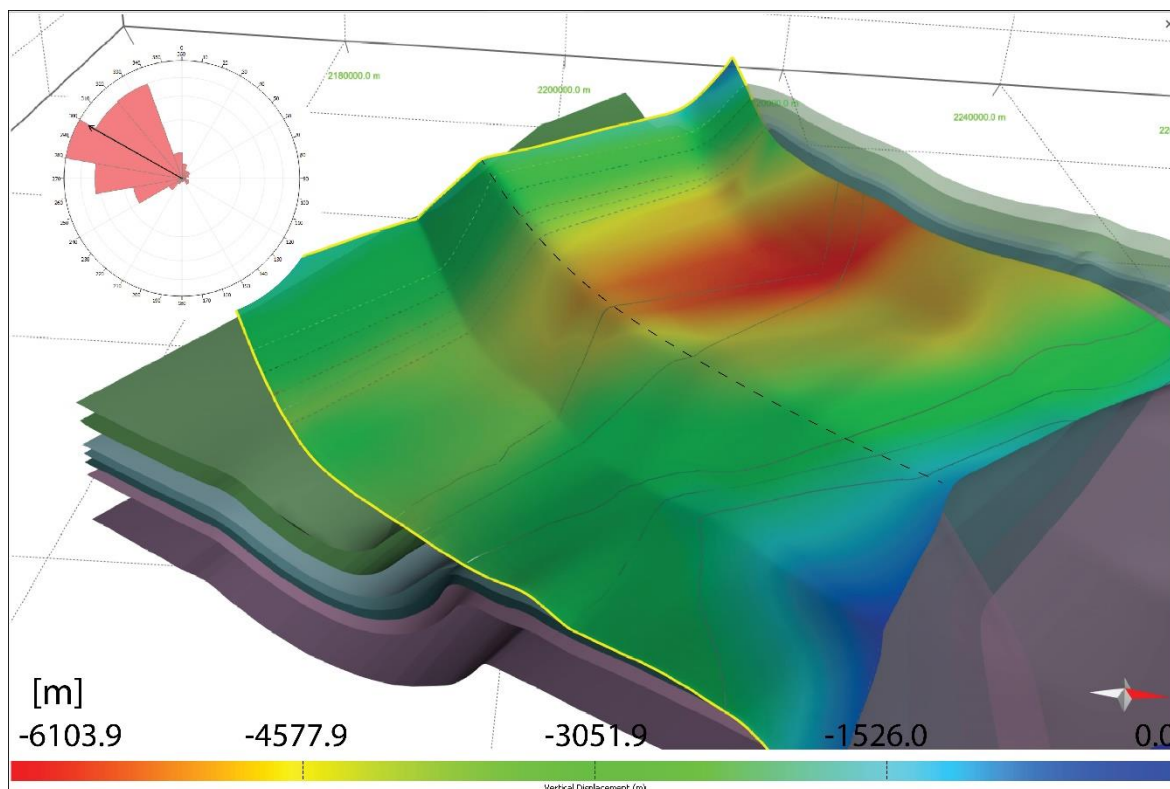

Slika 5.10 Prikaz vrijednosti vertikalnog pomaka na rasjednoj plohi čela Navlake Visokog krša tj. DU-1 s rozeta dijagramom orijentacije tektonskog transporta.

Prema proračunu relativnog pomaka po rasjednoj plohi te duljini rasjedne plohe u narednom je koraku provedena regresijska korelacija veličine maksimalnog pomaka po rasjedu i duljine rasjedne plohe u logaritamskom mjerilu prema metodi Wellsa i Coopersmitha (1994).

S obzirom da je u programu *Move* pohranjena literaturna baza obrađenih regresijskih analiza empirijskih odnosa (Slika 5.11) u ovom radu provedena je analiza karaktera maksimalnog pomaka rasjeda s obzirom na geometrijske karakteristike rasjeda. Rezultati ukazuju da je prema vrijednostima maksimalnog pomaka te s obzirom na geometriju rasjeda Navlaka Visokog krša ulazi u kategoriju *dip-slip* reversnih rasjeda koji moguće imaju i značajnu komponentu *strike-slip* pomaka.

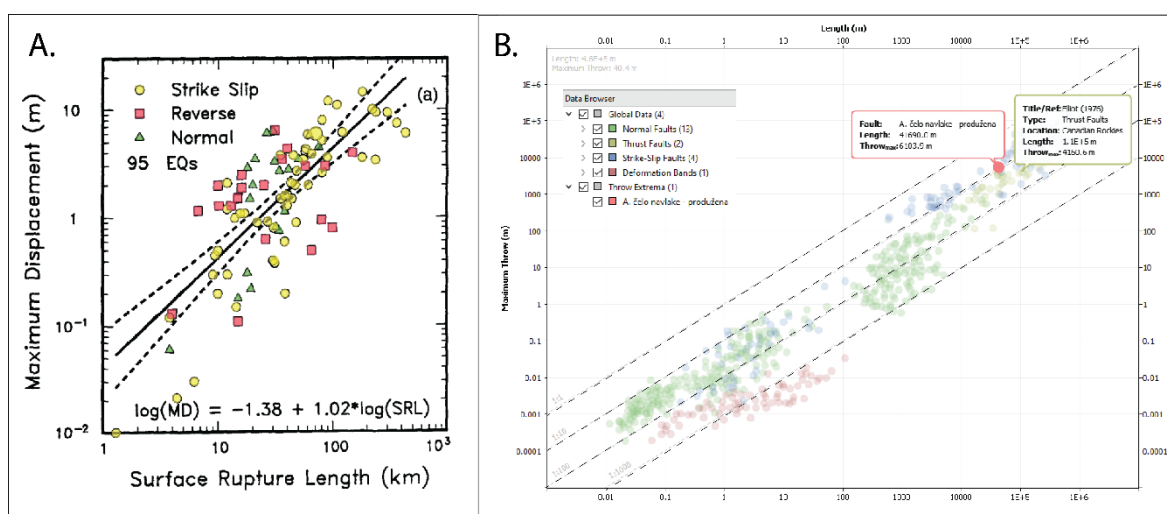

Slika 5.11 A. Recesijska krivulja maksimalnog pomaka i duljine rasjeda (prema metodi Wellsa i Coopersmitha, 1994), B. Dijagram skaliranja rasjeda i odredbe tipa rasjeda s obzirom na veličinu maksimalnog pomaka te geometrije rasjedne plohe.

5.4. Proračun očekivane maksimalne magnituda potresa na izdvojenim seizmogenim rasjedima

U ovom radu se procjena seizmogenog potencijala modeliranih rasjednih ploha u konstruiranom strukturnom modelu temelji na parametrima rasjeda opisanih u radu Wellsa i Coppersmitha (1994).

U tu svrhu korišteni su geometrijski parametri aktivnih dionica rasjeda koji su podrazumijevali duljinu rasjeda po pružanju te širinu rasjedne plohe, iz čega proizlazi ukupna površina rasjeda ili aktivna površina rasjeda. Osim geometrijskih parametara aktivnih rasjeda u proračunu empirijskih vrijednosti magnituda potresa korišteni su i podaci o tipu i karakteru pomaka te nagibu rasjeda.

Aktivna površina (RA) kao i ostali geometrijski parametri svake modelirane rasjedne plohe preuzeti su iz *Move* softvera (Tablica 5.2). Uz vrijednosti površina rasjednih ploha određeni su i geometrijski parametri širine, odnosno duljine rasjednog segmenta zahvaćenog na površini. Nagib i azimut su dobiveni dodatnom analizom rasjednih ploha naredbom *Surface Geometry* s proračunom nagiba i azimuta svakog segmenta generiranih ploha, te njihove aritmetičke sredine s prikazom na rozeta dijagramu i stereografskoj mreži (Slika 5.12).

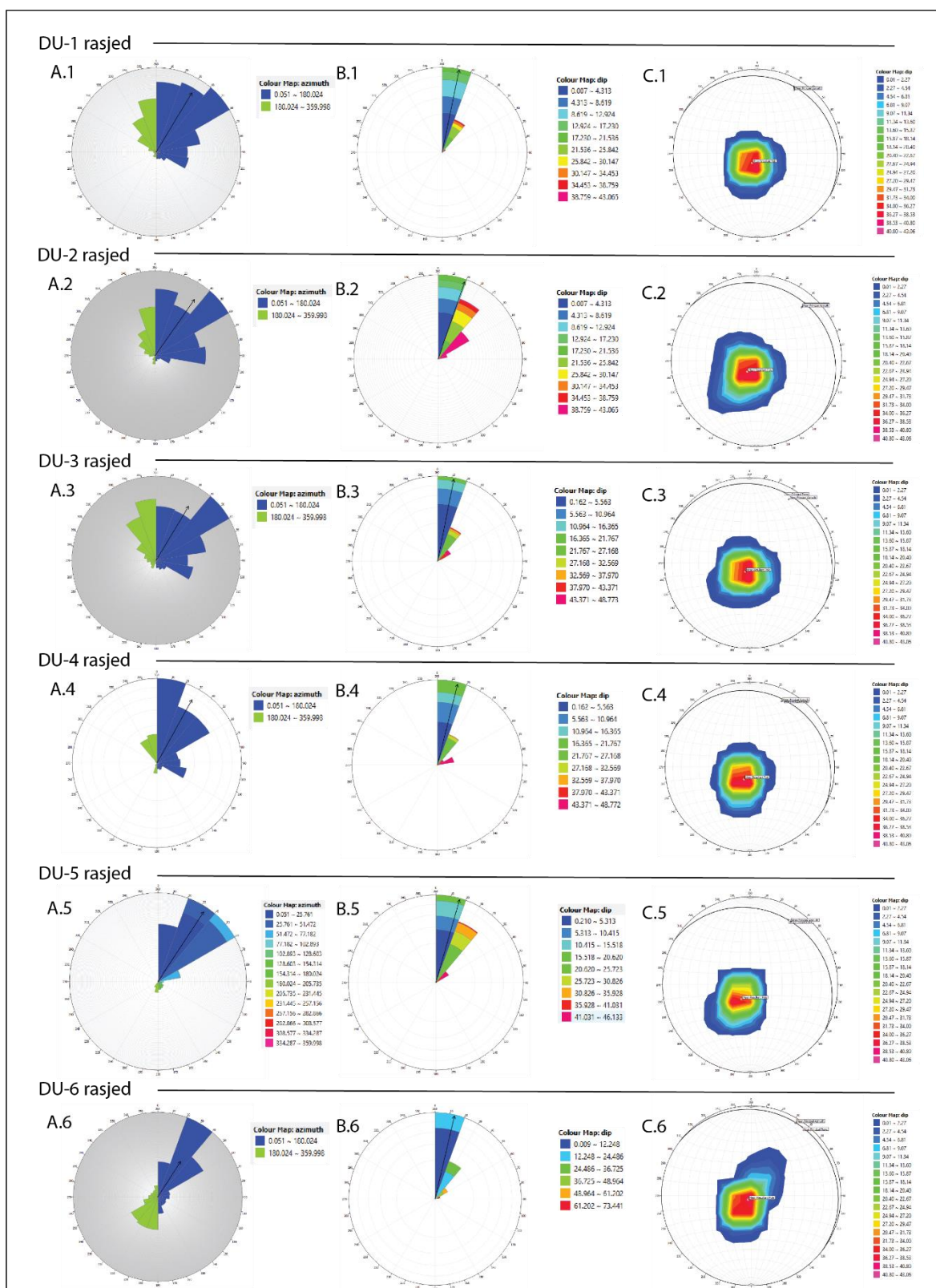

Slika 5.12 Rezultat proračuna nagiba (B) i azimuta (A) svakog segmenta generiranih rasjednih ploha statistički prikazan rozetnim dijagramom i na stereografskoj mreži (C).

Temeljem navedenih geometrijskih i kinematskih karakteristika modeliranih rasjednih ploha, koje su obilježene kompresijskim režimom napreznja (Sh_{max} – pružanje SI–JZ – prikaz na Slici 3.6) za proračun seizmogenog potencijala modeliranih rasjednih ploha korištena je relacija Wellsa i Coopersmitha (1994):

$$M = a + b \cdot \log(RA)$$

gdje M predstavlja izračun maksimalne magnitude potresa za modelirane rasjedne plohe, a a i b predstavljaju regresijski određene koeficijente s obzirom na kinematiku rasjeda (Slika 5.12, Tablica 5.1), dok je RA seizmički aktivna površina rasjeda u km^2 .

Tablica 5.1 Vrijednosti koeficijenata a i b korištenih za proračun maksimalnih očekivanih magnituda potresa za potencijalno aktivne seizmogene rasjede (prema Wells i Coopersmith, 1994).

| Tip pomaka po rasjedu (engl. "slip type") | Koeficijenti | | Standardna devijacija, σ | Koeficijent korelacije, r^2 |
|--|--------------|------|------------------------------------|----------------------------------|
| | a | b | | |
| Normalni rasjedi | 3,93 | 1,02 | 0,25 | 0,92 |
| Reverzni rasjedi | 4,33 | 0,90 | 0,25 | 0,94 |
| Rasjedi s horizontalnim kretanjem | 3,98 | 1,02 | 0,23 | 0,96 |

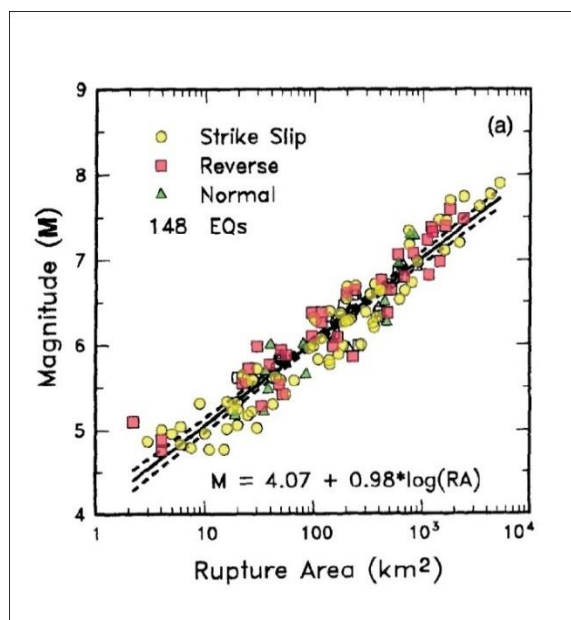

Slika 5.13 Linearna regresija magnitude i seizmički aktivne površine (Wells i Coopersmith, 1994).

Procijenjene maksimalne magnitute mogućih potresa koji se mogu dogoditi na modeliranim rasjednim plohama su M 6,29 i M 7,53.

Tablica 5.2 Odabrani generirani seizmogeni izvor (rasjed) okarakteriziran geometrijskim značajkama, karakterom pomaka te procijenjenom maksimalnom očekivanom magnitudom potresa.

| Naziv rasjeda | Duljina po pružanju (km) | Kut nagiba rasjeda | Karakter pomaka | Aktivna površina rasjeda (km ²) | Procijenjena maksimalna magnituda |
|---------------|--------------------------|--------------------|-----------------|---|-----------------------------------|
| DU-1 | 38,59 | 11° | REV | 1690,702998 | 7,53 |
| DU-2 | 38,53 | 14° | REV | 956,796867 | 7,28 |
| DU-3 | 39,36 | 10° | REV | 966,455935 | 7,29 |
| DU-4 | 38,37 | 13° | REV | 486,937593 | 6,99 |
| DU-5 | 36,90 | 16° | REV | 96,289668 | 6,29 |
| DU-6 | 38,49 | 4° | REV | 515,599679 | 7,02? |

6. DISKUSIJA

Okolica Dubrovnika povijesno bilježi značajnu seizmičku aktivnost, od Velikog Dubrovačkog potresa 1667. godine, potresa u Herceg-Novog 1979. godine, Slanom 1996. godine do recentnijih potresa poput onog 2018. godine u Draču, s $M \geq 6$ po Richteru. Da se tu radi o još uvijek aktivnom deformacijskom frontu potvrđuju instrumentalna praćenja koja svake godine registriraju nekoliko stotina potresa na području južne Dalmacije, čiji su epicentri pretežito locirani u podmorju Jadrana, gdje se nalazi glavna seizmogenih izvora koji se strukturno nalaze ispod strukturnog modela konstruiranog u ovom radu. Aktivnost rasjednih ploha koje su genetski vezane uz Navlaku Visokog krša procijenjena je empirijskim proračunom maksimalne magnitude svake od generiranih ploha smatrajući ih seizmogenima. Najveću vrijednost empirijski procijenjene magnitude potresa u području istraživanja ima najveća rasjedna ploha koja predstavlja **Navlaku Visokog krša (M 7,53)**, dok je proračun za plohu rasjeda u Dalmatinskoj zoni označenu kao **DU-6 (M=7,02)**, vrlo moguće upitan jer rasjedna ploha ne izlazi na površinu modela, a prostorno je ograničena. Veličine proračunatih magnituda potresa za modelirane rasjedne plohe su raspona od **6,29** do **7,53**. Kako bi se dobila jasnija slika o strukturnoj građi podmorja i podzemlju, bilo bi korisno konstruirane geološke profile dopuniti s profilima refleksijske seizmike koji se pružaju sve do obalnog područja ispod kojeg se nalazi kontaktna zona uzrokovana kompresijom. Rezultati ukazuju da su procijenjene magnitude velike te da modelirane rasjedne plohe mogu generirati snažne potrese. Ovdje valja naglasiti da u praksi rasjedne plohe kao seizmogeni izvori gotovo nikada ne oslobode ukupnu nakupljenu seizmičku energiju, pa time i procijenjene magnitude mogu biti podložne korekcijama. U geološkom modelu su vidljivi horizontalni pomaci naslaga u domeni čela navlake, koji se poklapaju i s pomacima dobivenim prilikom analize. Pored toga rasjedne plohe su vjerojatno segmentirane, što nije uzeto u obzir prilikom proračuna u ovom diplomskom radu. Iako segmentiranost rasjednih ploha može smanjiti vrijednosti očekivanih maksimalnih magnituda potresa, to vjerojatno ne utječe značajno na promjenu proračunatih maksimalnih magnituda zbog velikih površina rasjeda, odnosno primjene logaritamske linearne regresije. Manji rasjedni segmenti nastaju zbog lokaliziranih geometrijskih nepravilnosti glavnih rasjednih ploha, odnosno mikro-rasjednih zona u kojima dolazi do drobljenja stijene, čiji se ulomci vežu u breču geokemijskim procesima (Billi i dr., 2003). Takvim drobljenjem stijene

povećava se i njezina propusnost što omogućava vertikalni transport fluida čija prisutnost umanjuje koeficijent trenja, poboljšava gibanje i fragmentaciju materijala (Hausegger i dr., 2010) u dubinama do 5 km, dok na većim dubinama fluidi mogu smanjivati trenje i efektivni tlak potreban za razvoj pukotina te imati bitnu funkciju u dinamici žarišnih mehanizama potresa. Jedina razlika kretanja u rasjednoj zoni aseizmičkim pomakom i koseizmičkim gibanjem je brzina mehaničkog sloma stijenske mase. U praksi to bi se moglo razlučiti preciznim GPS mjerenjima kroz dugi niz godina uz preklapanje hipocentara trodimenzionalnih modela strukturne građe što predstavlja jedini mogući način praćenja pomaka duž izdvojenih rasjednih zona. Kod korištenih podataka o seizmičnosti koji su preuzeti sa stranica Geološke službe SAD-a (<https://earthquake.usgs.gov/earthquakes/search/>) uočen je značajan broj hipocentara na 10 km dubine. Razlog tome vjerojatno leži u instrumentalnoj nepreciznosti bilježenja potresa na istraživanom području i malom broju seizmoloških postaja, a time i postojanju značajne vertikalne nepreciznosti u odredbi dubina hipocentara potresa. Hipocentri na području jugozapadnog dijela modela zabilježeni u razdoblju od 1901. do 2021. godine odgovaraju pretpostavljenom položaju granice između srednjeg i gornjeg trijasa što ukazuje na postojanje dekolmanskog horizonta u toj razini ili na aktivnost duž *strike-slip* rasjeda koji su brojni u vršnoj zoni čela Navlake Visokog krša, a nalaze se između profila koje ne presijecaju (*strike-slip* rasjedi su u ovom radu zanemareni prilikom izrade modela radi kompleksnosti struktura samog navlačnog sustava).

7. ZAKLJUČAK

Konstrukcijom i interpretacijom profila 6–10 poprečnih na dinaridsko pružanje stvoren je trodimenzionalni model strukturne građe istraživanog dubrovačkog područja kojim se dobiva potpunija slika o cijelom sklopu navlačnog kompleksa Vanjskih Dinarida preko neporemećenog dijela Jadranske mikroploče. Navlačni sklop obilježen je *fault-bend* i *fault-propagation* tipom boranja, s maksimalnim vertikalnim pomakom u čelu od **3,5 do 6,1 km** pretpostavljenim na temelju izrađenih geoloških profila. Dok je analizom generirane plohe dobiven najveći vertikalni pomak za naslage jure, krede i gornjeg trijasa od 6,1 km, najmanji vertikalni skok od 1 km pokazuju srednjotrijaske naslage, što potvrđuje promjenu intenziteta kompresije kroz geološka razdoblja i dekolmansko rasjedanje u zoni trijaskih naslaga, obilježenih vulkanizmom te taloženjem klastičnih naslaga i vapnenaca na karbonatnoj platformi. Kompresijska tektonika, osim rotacijsko-translacijskog kretanja Jadranske mikroploče kojim dolazi do kolizije s Euroazijskom pločom, uzrokuje reverzne rasjede tvoreći navlačni kompleks Dinarida popraćen umjerenom, a ponegdje lokalno i snažnom seizmičkom aktivnošću. Prepoznavanje epicentralnih, seizmogenih zona u podzemlju, odnosno dubinske geološke građe od velikog je značaja za određivanje seizmogenog potencijala rasjednih zona, a preklapanjem seizmotektonskih podataka, poput hipocentara potresa moguće je potvrditi recentnu tektonsku aktivnost na temelju seizmičke aktivnosti ako su korišteni podatci korektni i precizni. Proračunate empirijske vrijednosti proračunatih maksimalnih magnituda potresa na rasjedima u istraživanom dijelu dubrovačkog primorja su u rasponu od **6,29 do 7,53**. S obzirom na različite pomake može se zaključiti da se intenzitet izdizanja unutar Navlake Visokog krša i kogenetskih navlaka u zaleđu kroz vrijeme mijenjao, a da su glavni dekolmanski horizonti bile klastične naslage slabijih fizičko-mehaničkih svojstava, pretežito trijasko i/ili permske starosti, izdignute na površinu uz rubove navlaka različitih kategorija od kojih su neke erodirane tijekom dugotrajne izloženosti površinskim uvjetima. Razmatrajući vrijednosti proračunatih magnituda za modelirane rasjede valja naglasiti da su vrijednosti izuzetno velike zbog čega bi trebalo napraviti detaljniju raščlambu koristeći seizmičke profile te uzimajući u obzir kompleksnost geometrije rasjednih ploha.

LITERATURA

- Anderson, H. i Jackson, J. (1987): Active tectonics of the Adriatic region.– *Geophys. J. R. Astron. Soc.*, 91, 937–983.
- Antonijević, R., Pavić, A. i Karović, J. (1969): Osnovna geološka karta SFRJ 1:100.000, List Kotor K34-50.– Savezni geološki zavod, Beograd.
- Antonijević, R., Pavić, A., Karović, J., Dimitrijević, M., Radoičić, R., Pejović, D., Pantić, S. i Roksandić, M. (1973): Osnovna geološka karta SFRJ 1:100.000, Tumač za list Kotor K34-50 i Budva K34-62.– Savezni geološki zavod, Beograd.
- Bada, G., Horváth, F., Dövényi, P., Szafián, P., Windhoffer, G. i Cloetingh, S. (2007): Present-day stress field and tectonic inversion in the Pannonian basin.– *Global and Planetary Change*, 58, 165–180.
- Balling, P., Tomljenović, B., Schmid, S.M. i Ustaszewski, K. (2021): Constrasting along-strike deformation styles in the central External Dinarides assessed by balanced cross-sections: Implications for the tectonic evolution of its Paleogene flexural foreland basin system. – *Global and Planetary Change*, 205.
- Basili, R., Kastelic, V., Demircioglu, M.B., Garcia Moreno, D., Nemser, E.S., Petricca, P., Sboras, S.P., Besana-Ostman, G.M., Cabral, J., Camelbeeck, T., Caputo, R., Danciu, L., Domac, H., Fonseca, J., García-Mayordomo, J., Giardini, D., Glavatovic, B., Gulen, L., Ince, Y., Pavlides, S., Sesetyan, K., Tarabusi, G., Tiberti, M.M., Utkucu, M., Valensise, G., Vanneste, K., Vilanova, S. i Wössner, J. (2013): The European Database of Seismogenic Faults (EDSF) compiled in the framework of the Project SHARE.– <http://diss.rm.ingv.it/share-edsf/>, doi:10.6092/INGV.IT-SHARE-EDSF.
- Battaglia, M., Murray, M., Serpelloni, E. i Burgmann, R. (2004): The Adriatic region: an independent microplate within the Africa–Eurasia collision zone.– *Geophys. Res. Lett.* 31, L09605. doi:10.1029/2004GL019723
- Billi, A., Salvini, F. i Storti, F. (2003): The damage zone-fault core transition in carbonate rocks: implications for fault growth, structure and permeability.– *Journal of Structural Geology*, 25, 1779–1794.

Bognar, A., 1994: Neke od temeljnih značajki razvoja pedimenata u gornjoj zoni vanjskih Dinarida. – Hrvatski geografski glasnik 56, 21–31.

Bognar, A., 1999: Geomorfološka regionalizacija Hrvatske. – Acta Geographica Croatica 34, 7–29.

D' Agostino, N., Avallone, A., Cheloni, D., D'Anastasio, E., Mantenuto, S. i Selvaggi, G. (2008): Active tectonics of the Adriatic region from GPS and earthquake slip vectors.– Journal of Geophysical Research – Solid Earth, 113, B12413, doi:10.1029/2008JB005860.

DeMets, C., Gordon, R., Argus, D., Strein, S. (1990): Current plate motions. – Geophysical Journal International 101, 425–478.

Govorčin, M., Herak, M., Matoš, B., Pribičević, B., Vlahović, I. (2020): Constraints on Complex Faulting during the 1996 Ston–Slano (Croatia) Earthquake Inferred from the DInSAR, Seismological, and Geological Observations. – Remote Sensing 12 (7), 1157.

Grimani, I., Šikić, K. & Šimunić, A. (1972): Osnovna geološka karta SFRJ 1:100.000, List Knin L33–141. – Institut za geološka istraživanja, Zagreb, (1962–1966); Savezni geološki institut, Beograd.

Hausegger, S., W. Kurz, R. Rabitsch, E. Kiechl, F-J. Brosch (2010). Analysis of the internal structure of a carbonate damage zone: Implications for the mechanisms of fault breccia formation and fluid flow. – Journal of Structural Geology, 32, 1349–1362.

Herak, M., Herak, D., Markušić, S. (1996.), Revision of the earthquake catalogue and seismicity of Croatia, 1908–1992. – Terra Nova, 8 (1): 86–94.

Herak, M., Herak, D., Markušić, S. (1996.), Revision of the earthquake catalogue and seismicity of Croatia, 1908–1992- – Terra Nova, 8 (1): 86–94.

Ivančić, I., Herak, D., Herak, M., Allegretti, I., Fiket, T., Kuk, K., Markušić, S., Prevolnik, S., Sović, I., Dasović, I., Stipčević, J. (2018): Seismicity of Croatia in the period 2006–2015. – Geofizika, 35 (2018), 1; 69–98 doi:10.15233/gfz.2018.35.2.

Ivančić, I., Herak, D., Herak, M., Allegretti, I., Fiket, T., Kuk, K., Markušić, S., Prevolnik, S., Sović, I., Dasović, I., Stipčević, J. (2018): Seismicity of Croatia in the period 2006–2015. – Geofizika, 35 (2018), 1; 69–98 doi:10.15233/gfz.2018.35.2.

- Ivančić, I., Herak, D., Markušić, S., Sović, I. and Herak, M. (2002): Seismicity of Croatia in the period 1997–2001. – *Geofizika*, 18–19, 17–29.
- Ivančić, I., Herak, D., Markušić, S., Sović, I. and Herak, M. (2002): Seismicity of Croatia in the period 1997–2001. – *Geofizika*, 18–19, 17–29.
- Ivančić, I., Herak, D., Markušić, S., Sović, I., Herak, M. (2006): Seismicity of Croatia in the period 2002 – 2005. – *Geofizika*, 23 (2), 87 – 103.
- Ivančić, I., Herak, D., Markušić, S., Sović, I., Herak, M. (2006): Seismicity of Croatia in the period 2002 – 2005. – *Geofizika*, 23 (2), 87 – 103.
- Ivanović, A., Sikirica, V., Marković, S. i Sakač, K. (1977): Osnovna geološka karta SFRJ 1:100.000, List Drniš L33–9. – Institut za geološka istraživanja, Zagreb (1967–1972); Savezni geološki institut, Beograd.
- Ivanović, A., Sikirica, V. i Sakač, K. (1978): Osnovna geološka karta SFRJ 1:100.000, Tumač za list Drniš L33–9. – Institut za geološka istraživanja, Zagreb (1972); Savezni geološki institut, Beograd, 59 str.
- Jamison, W.R. (1987) Geometric Analysis of Fold Development in Overthrust Terrains. – *Journal of Structural Geology*, 9, 207–219.
- Geološki zavod Sarajevo (1967): Osnovna geološka karta SFRJ 1:100.000, List Trebinje L34-37. – Geološki zavod Sarajevo (1963); Savezni geološki zavod Beograd (1967).
- Marković, B. (1971): Osnovna geološka karta SFRJ 1:100.000, List Dubrovnik K34–49. – Zavod za geološka i geofizička istraživanja, Beograd (1963–1965); Savezni geološki institut, Beograd.
- Marković, B., 1975: Osnovna geološka karta 1:100 000, Tumač za list Dubrovnik K 34-49. – Zavod za geološka i geofizička istraživanja, Beograd.
- Markušić, S., Herak, D., Ivančić, I., Sovi, I., Herak, M., Prelogović, E.,(1998.), Seismicity of Croatia in the period 1993–1996 and the Ston–Slano earthquake of 1996. – *Geofizika*. 15 (1998) ; 83–101.

- Matoš, B., Vlahović, I., Rukavina, D. (2017): Seizmotektonska istraživanja lokacije Ponikve (Otok Krk). – Rudarsko-geološko-naftni fakultet, Zavod za hidrogeologiju i inženjersku geologiju, Zagreb.
- McKenzie, D.P., (1972): Active tectonics of the Mediterranean region. – *Geophys. J. R. Astron. Soc.* 30, 109–185.
- Natević, Lj. (1970): Osnovna geološka karta SFRJ 1:100.000, Tumač za list Trebinje K34-37. – Savezni geološki zavod, Beograd
- Novak, G. (1970): Dubrovački potres 1667. i Mletci. – *Anali Zavoda za povijesne znanosti Hrvatske akademije znanosti i umjetnosti u Dubrovniku*, (12), str. 9–25.
- Pamić, J., Gušić, I. i Jelaska, V. (1998): Geodynamic evolution of the Central Dinarides.– *Tectonophysics*, 297, 251–268.
- Papeš, J., Magaš, N., Marinković, S., Sikirica, V. & Raić, V. (1984): Osnovna geološka karta SFRJ 1:100.000, List Sinj L33–10. – *Geoinženjering – Institut za geologiju, Sarajevo; Geološki zavod, Zagreb, (1971–1976); Savezni geološki institut, Beograd (1982).*
- Prelogović, E., Buljan, R., Fritz, F., (1994): HE Ombla strukturna istraživanja. – Institut za geološka istraživanja, Zavod za hidrogeologiju i inženjersku geologiju, Zagreb.
- Prtoljan, B., Vlahović, I. i Velić, I. (2015): Osnovna geološka karta Republike Hrvatske M 1:50 000 – list Konavle. – Hrvatski geološki institut (Zavod za geologiju), Zagreb, ISBN: 978-953-6907-33-5.
- Raić, V., Papeš, J., Ahac, A., Korolija, B., Borović, I., Grimani, I. i Marinčić, S. (1982): Osnovna geološka karta SFRJ 1:100.000, List Ston K33–48. – *Geoinženjering – OOUR Institut za geologiju, Sarajevo, (1972–1980); Institut za geološka istraživanja, Zagreb, (1967–1968); Savezni geološki institut, Beograd (1980).*
- Raić, V. i Papeš, J. (1982): Osnovna geološka karta SFRJ 1:100.000, Tumač za list Ston K33–48. – *Geoinženjering – OOUR Institut za geologiju, Sarajevo; Geološki zavod, Zagreb (1980); Savezni geološki institut, Beograd, 39 str.*
- Roglić, J. (1957): Zaravni u vapnencima. – *Geografski glasnik* 19, 103–134.

Schmid, S.M, Bernoulli, S., Fügenschuh, B., Matenco, L., Schefer, S., Schuster, R., Tischler, M. i Ustaszewski, K. (2008): The Alpine–Carpathian–Dinaridic orogenic system: correlation and evolution of tectonic units.– *Swiss J. Geosci.*, 101, 139–183.

Schmid, S.M., Fugenschuh, B., Kissling, E. i Schuster, R. (2004): Tectonic map and overall architecture of the Alpine orogen.– *Eclogae Geologicae Helvetiae*, 97/1, 93–117.

Šundov, M. (2010): Strukturnogeomorfološke značajke reljefa Dubrovačkog primorja. – *Acta Geographica Croatica* 37, 41–61.

Ustaszewski, K., Schmid, S.M., Fügenschuh, B., Tischler, M., Kissling, E. i Spakman, W. (2008): A map-view restoration of the Alpine–Carpathian–Dinaridic system for Early Miocene.– *Swiss Journal of Geosciences*, 101, Supplement 1, 273–294.

Velić, I. i Vlahović, I. (ur.) (2009): Tumač geološke karte Republike Hrvatske 1:300.000. – Zagreb, Hrvatski geološki institut.

Vekarić, N. (1991): Broj stanovnika Dubrovačke Republike u 15, 16. i 17. stoljeću. – *Anali Zavoda za povijesne znanosti Hrvatske akademije znanosti i umjetnosti u Dubrovniku*, (29), str. 7–22.

Vlahović, I., Tišljarić, J., Velić, I. i Matičec, D. (2005): Evolution of the Adriatic Carbonate Platform: Paleogeography, main events and depositional dynamics.– *Palaeogeography, Palaeoclimatology, Palaeoecology*, 220, 333–360.

Vujisić, T. (1967): Osnovna geološka karta SFRJ 1:100.000, List Nikšić K34–49. – *Zavod za geološka i geofizička istraživanja*, Beograd (1967); Savezni geološki institut, Beograd.

Vujisić, T. (1967): Osnovna geološka karta SFRJ 1:100.000, Tumač za list Nikšić K34–38. – *Savezni geološki zavod*, Beograd

Weber, J., Vrabec, M., Pavlovčić-Prešeren, P., Dixon, T., Jiang, Y. i Stopar, B. (2010): GPS-derived motion of the Adriatic microplate from Istria Peninsula and Po Plain sites, and geodynamic implications.– *Tectonophysics*, 483, 214–222.

Wells, D.L. i Coppersmith, K.J. (1994): New empirical relationships among magnitude, rupture length, rupture width, rupture area, and surface displacement.– *Bulletin of the Seismological Soc. America*, 84/4, 974–1002.

Ujgur, S. (2020): Dubrovnik prije 1667. URL:

https://www.youtube.com/watch?v=Ec6pN_gLQtc (24.10.2021.)

<https://web.archive.org/web/20131207132947/http://zod.hr/novost.php?id=14> (3.11.2021.)

<https://seismo-cro.giscloud.com/> (20.2.2022.)

<https://projectdufault.geof.pmf.unizg.hr/> (10.11.2021.)

<https://web.archive.org/web/20131207132947/http://zod.hr/novost.php?id=14> (10.11.2021)

<https://earthquake.usgs.gov/earthquakes/eventpage/us70006d0m/executive> (12.2.2021.)

<https://stratigraphy.org/ICSchart/ChronostratChart2022-02.jpg> (15.2.2021.)

PRILOZI

- I. Geološki profil 6–6' s pripadajućom legendom.
- II. Geološki profil 7–7' s pripadajućom legendom.
- III. Geološki profil 8–8' s pripadajućom legendom.
- IV. Geološki profil 9–9' s pripadajućom legendom.
- V. Geološki profil 10–10' s pripadajućom legendom.
- VI. Tablica epicentara potresa dubrovačkog područja iz kataloga potresa Geološke službe SAD-a za razdoblje od 1901. do 2021. godine (<https://earthquake.usgs.gov/earthquakes/search/>). Koordinate su definirane prema MGI Balkan 6 koordinatnom sustavu.

I. Prilog Geološki profil 6–6' s pripadajućom legendom.

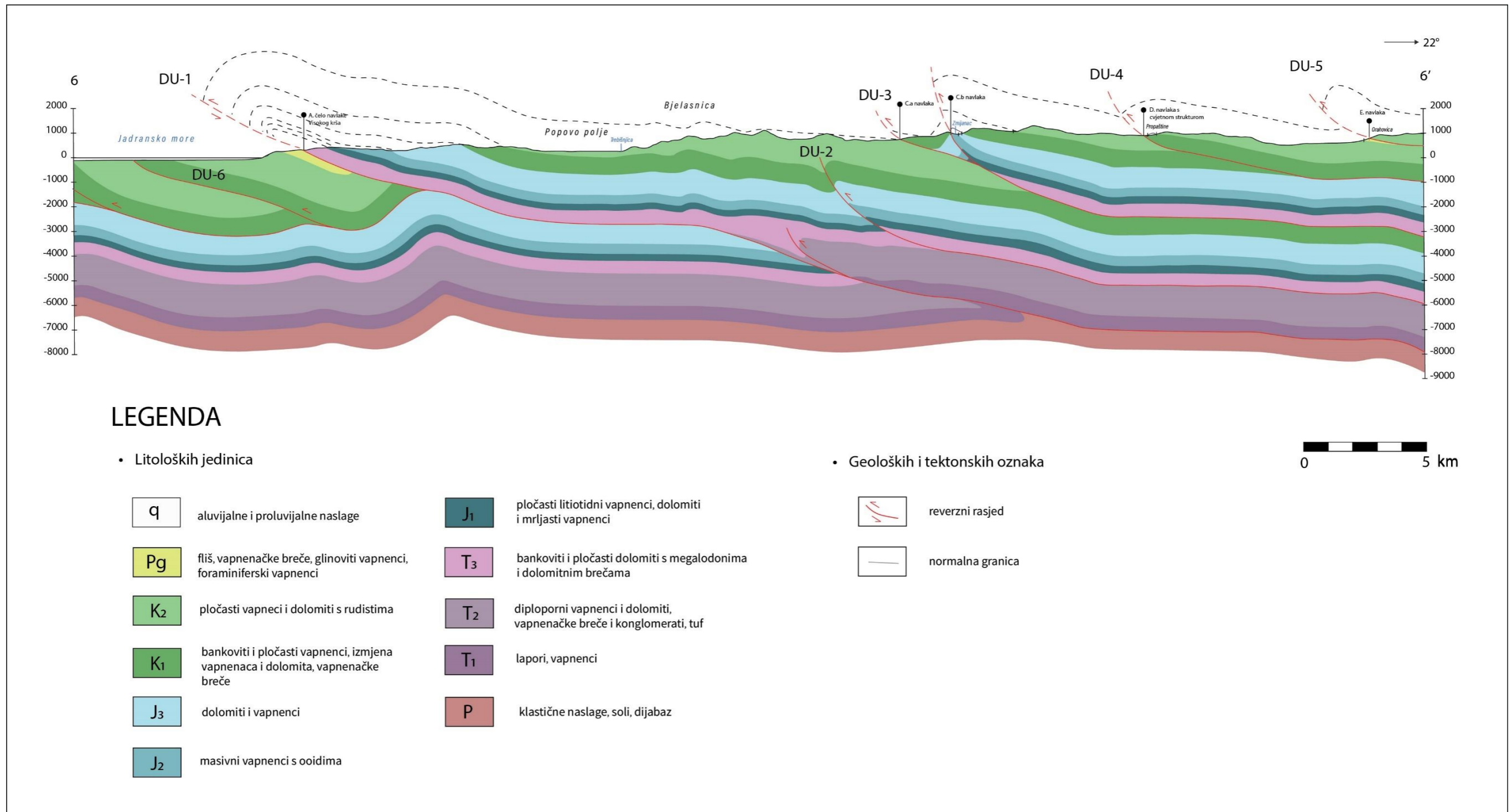

LEGENDA

• Litoloških jedinica

| | | | |
|----------------------|---|----------------------|--|
| q | aluvijalne i proluvijalne naslage | J₁ | pločasti litioidni vapnenci, dolomiti i mrljasti vapnenci |
| Pg | fliš, vapnenačke breče, glinoviti vapnenci, foraminiferski vapnenci | T₃ | bankoviti i pločasti dolomiti s megalodonima i dolomitnim brečama |
| K₂ | pločasti vapnenci i dolomiti s rudistima | T₂ | diploporni vapnenci i dolomiti, vapnenačke breče i konglomerati, tuf |
| K₁ | bankoviti i pločasti vapnenci, izmjena vapnenaca i dolomita, vapnenačke breče | T₁ | lapori, vapnenci |
| J₃ | dolomiti i vapnenci | P | klastične naslage, soli, dijabaz |
| J₂ | masivni vapnenci s ooidima | | |

• Geoloških i tektonskih oznaka

| | |
|--|------------------|
| | reverzni rasjed |
| | normalna granica |



II. Prilog Geološki profil 7–7' s pripadajućom legendom.

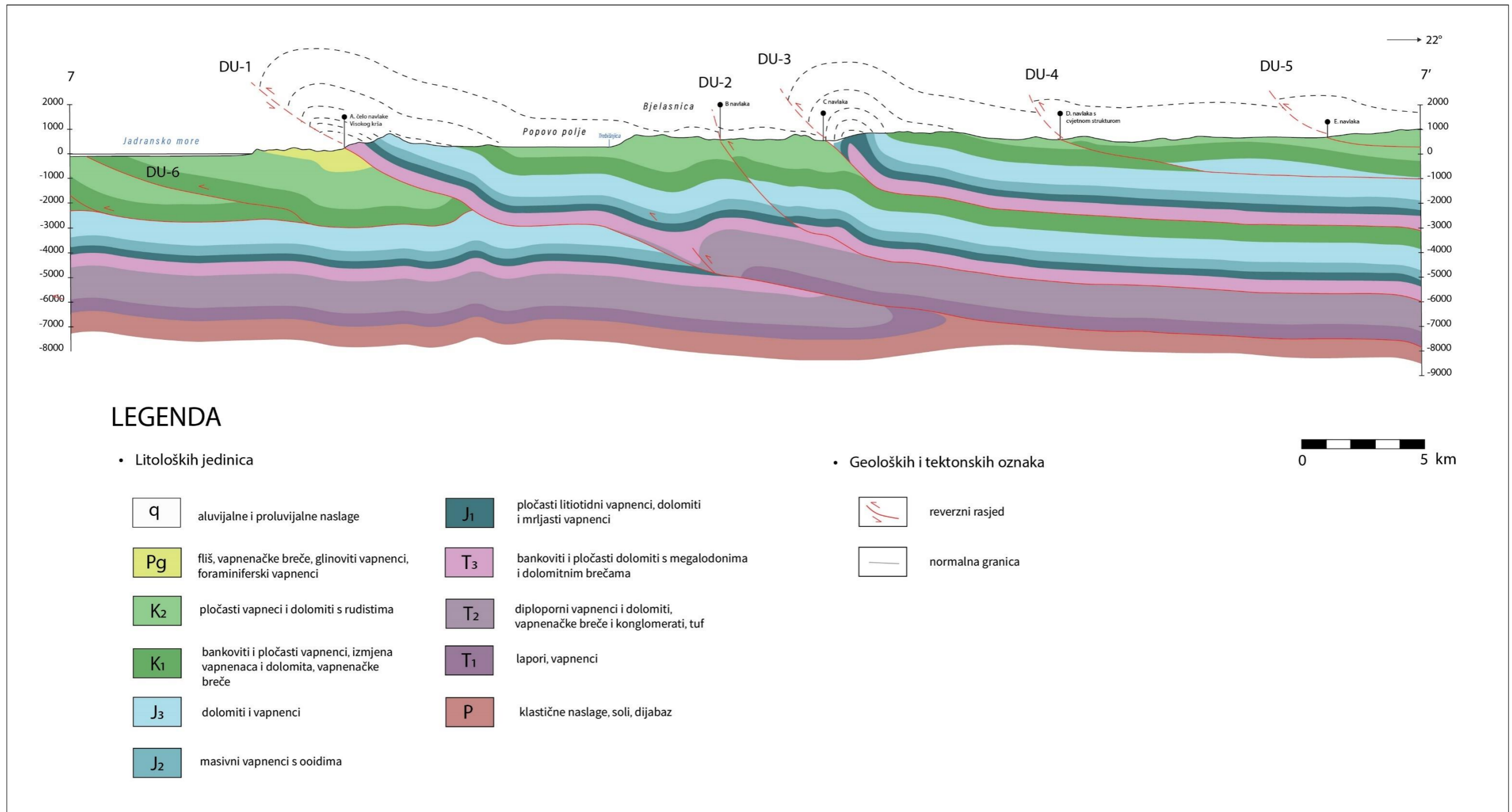

III.Prilog Geološki profil 8–8' s pripadajućom legendom-

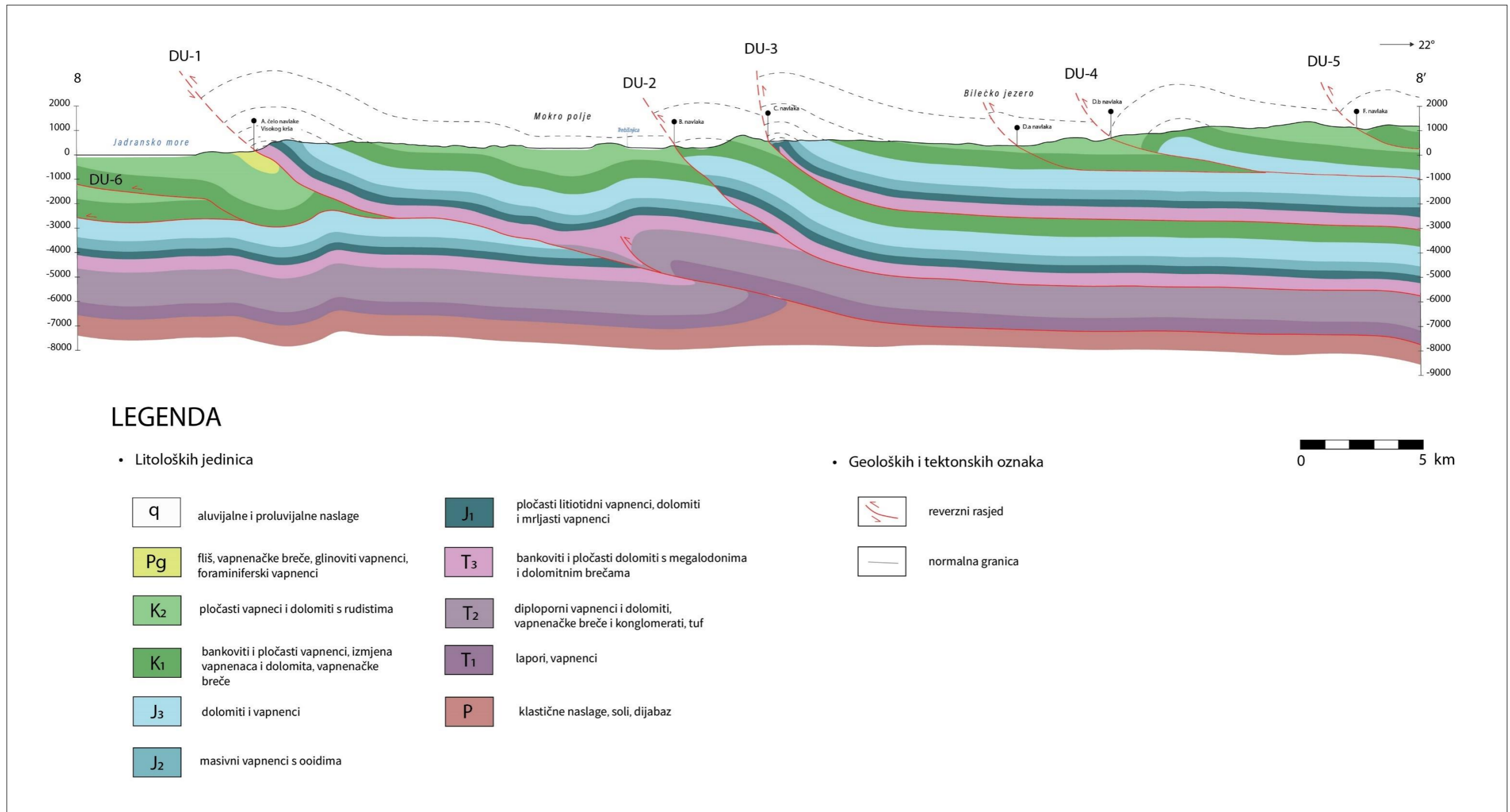

IV. Prilog Geološki profil 9–9' s pripadajućom legendom.

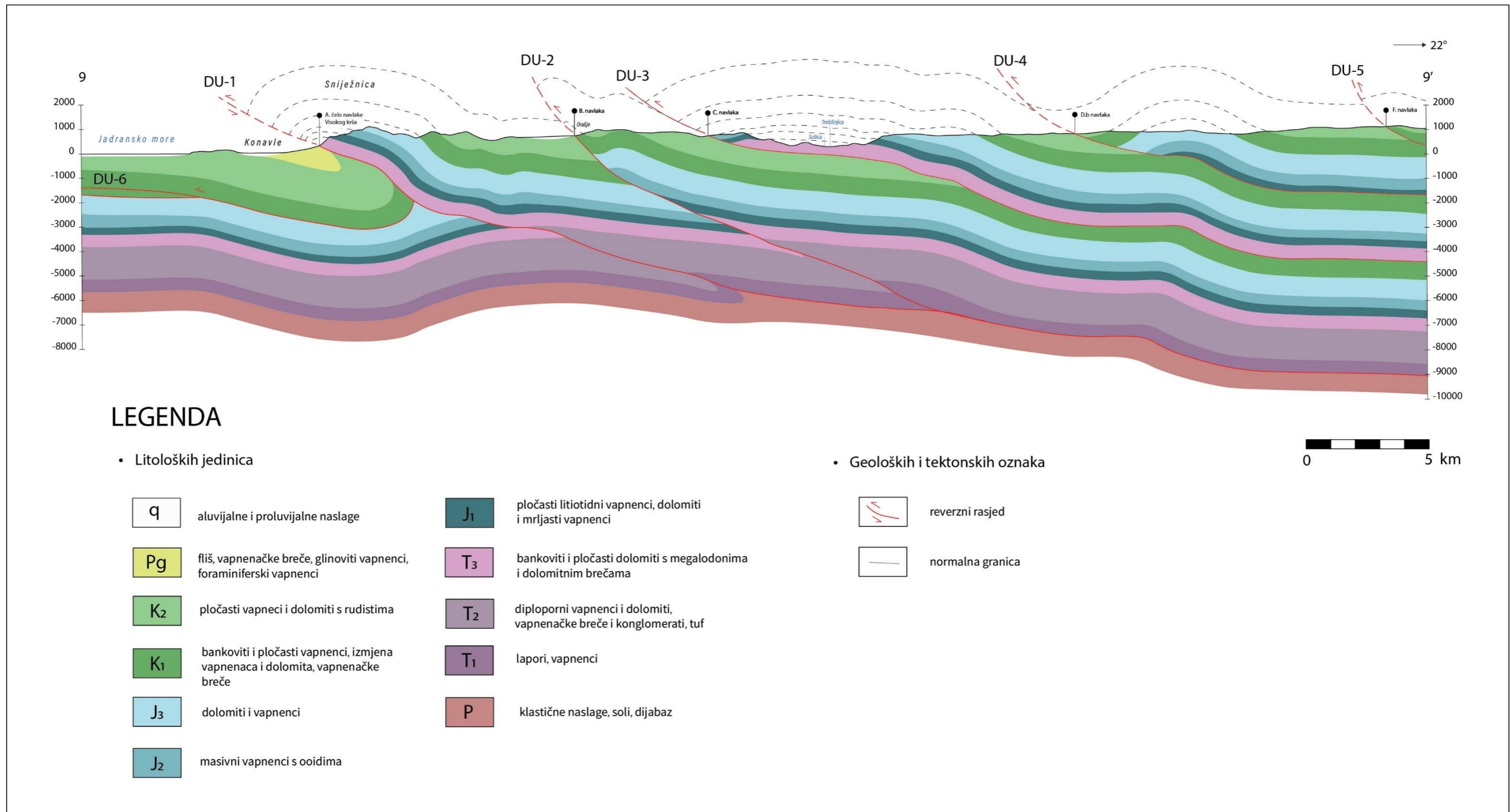

V. Prilog Geološki profil 10–10' s pripadajućom legendom.

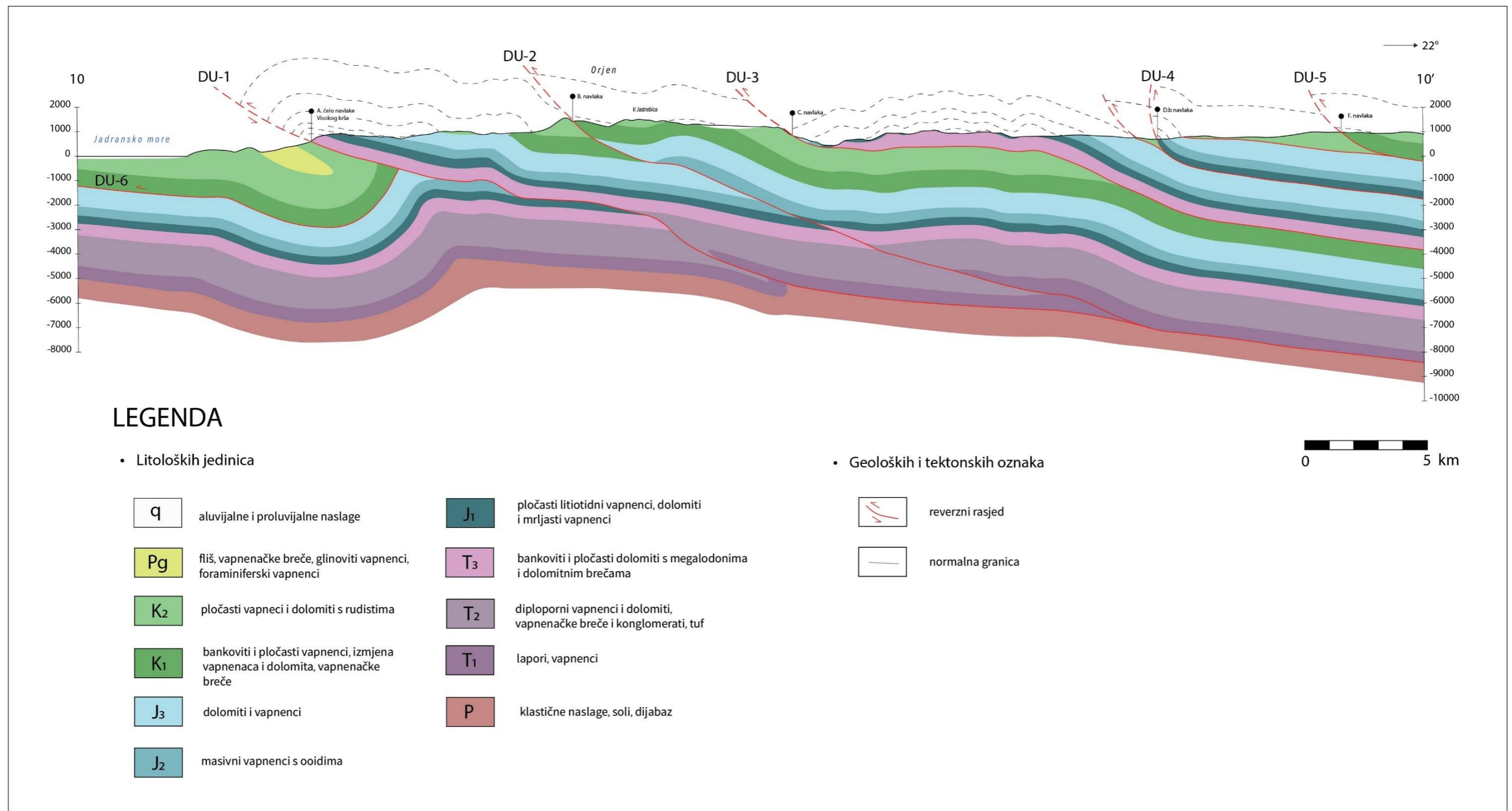

VI. Prilog Tablica epicentara potresa dubrovačkog područja iz kataloga potresa Geološke službe SAD-a za razdoblje od 1901. do 2021. godine (<https://earthquake.usgs.gov/earthquakes/search/>). Koordinate su definirane prema MGI Balkan 6 kordinatnom sustavu.

| oznaka | X koordinata | Y koordinata | dubina (m) | magnituda |
|--------|--------------|--------------|------------|-----------|
| 0 | 6542962 | 4705497 | 10000 | 4,4 |
| 1 | 6505823 | 4730334 | 10500 | 4,3 |
| 2 | 6550342 | 4709012 | 7340 | 4,2 |
| 3 | 6518929 | 4726459 | 10000 | 2,9 |
| 4 | 6510159 | 4722409 | 3380 | 2,9 |
| 5 | 6542034 | 4708035 | 13940 | 4,3 |
| 6 | 6538760 | 4743824 | 19930 | 4,4 |
| 7 | 6540243 | 4710790 | 10000 | 3,5 |
| 8 | 6542068 | 4752240 | 26730 | 4,6 |
| 9 | 6555815 | 4748462 | 10000 | 4 |
| 10 | 6547098 | 4705168 | 9000 | 2,9 |
| 11 | 6549686 | 4711073 | 10000 | 4,6 |
| 12 | 6545716 | 4715377 | 11000 | 4,2 |
| 13 | 6535276 | 4702322 | 8300 | 2,5 |
| 14 | 6541126 | 4755556 | 19500 | 2,8 |
| 15 | 6554356 | 4743874 | 16800 | 2,9 |
| 16 | 6509089 | 4731337 | 0 | 2,6 |
| 17 | 6538772 | 4709449 | 12300 | 2,5 |
| 18 | 6539059 | 4702342 | 5900 | 2,4 |
| 19 | 6559837 | 4734034 | 19900 | 2,7 |
| 20 | 6511897 | 4764884 | 11000 | 2,5 |
| 21 | 6524986 | 4750924 | 11000 | 2,8 |
| 22 | 6520457 | 4736137 | 11000 | 2,9 |
| 23 | 6541689 | 4743341 | 12600 | 1,7 |
| 24 | 6555946 | 4708899 | 15300 | 2,8 |
| 25 | 6512220 | 4766661 | 11000 | 2,6 |
| 26 | 6539528 | 4735442 | 11000 | 1,7 |
| 27 | 6536999 | 4764196 | 15500 | 1,8 |
| 28 | 6517782 | 4726356 | 10000 | 2,5 |
| 29 | 6536298 | 4711434 | 7700 | 1,7 |
| 30 | 6528391 | 4717062 | 3600 | 1,6 |
| 31 | 6510428 | 4766325 | 4600 | 2 |
| 32 | 6548086 | 4728610 | 12000 | 2,2 |
| 33 | 6525139 | 4708720 | 6500 | 2,7 |
| 34 | 6505952 | 4761655 | 10000 | 2,9 |
| 35 | 6517595 | 4767339 | 10100 | 2,7 |
| 36 | 6537575 | 4748316 | 9000 | 2,2 |

| | | | | |
|----|---------|---------|-------|-----|
| 37 | 6519273 | 4750017 | 500 | 2,7 |
| 38 | 6551742 | 4699648 | 12000 | 3,2 |
| 39 | 6521240 | 4747690 | 10100 | 2,6 |
| 40 | 6543197 | 4737575 | 400 | 2,1 |
| 41 | 6555871 | 4748551 | 12300 | 2,5 |
| 42 | 6555771 | 4750883 | 23200 | 2,5 |
| 43 | 6519307 | 4766900 | 16900 | 3,1 |
| 44 | 6541034 | 4702020 | 10000 | 1,4 |
| 45 | 6551900 | 4711644 | 10000 | 2,5 |
| 46 | 6520537 | 4764127 | 16900 | 3,2 |
| 47 | 6523708 | 4766247 | 10000 | 2,9 |
| 48 | 6526969 | 4724053 | 10000 | 3,1 |
| 49 | 6524103 | 4723154 | 10000 | 3,4 |
| 50 | 6531184 | 4752615 | 23100 | 2,7 |
| 51 | 6554190 | 4744206 | 17300 | 2 |
| 52 | 6544041 | 4707703 | 10200 | 2,5 |
| 53 | 6520248 | 4723586 | 5500 | 2,5 |
| 54 | 6557511 | 4747898 | 12600 | 2,4 |
| 55 | 6536369 | 4760083 | 18700 | 1,9 |
| 56 | 6538216 | 4706003 | 10000 | 1,9 |
| 57 | 6536731 | 4707105 | 11800 | 2,3 |
| 58 | 6528355 | 4765598 | 21300 | 2,4 |
| 59 | 6527210 | 4766482 | 17000 | 2,7 |
| 60 | 6506458 | 4742774 | 2600 | 3,1 |
| 61 | 6539728 | 4700236 | 24500 | 1,8 |
| 62 | 6534374 | 4701873 | 2000 | 1,5 |
| 63 | 6535739 | 4755859 | 20200 | 2,5 |
| 64 | 6514011 | 4767220 | 8300 | 2,9 |
| 65 | 6503099 | 4760209 | 17600 | 1,9 |
| 66 | 6547775 | 4714392 | 11500 | 1,5 |
| 67 | 6550484 | 4714411 | 2400 | 2 |
| 68 | 6548033 | 4712616 | 13300 | 1,5 |
| 69 | 6545208 | 4755248 | 19100 | 1,5 |
| 70 | 6509411 | 4736002 | 16800 | 1,9 |
| 71 | 6505483 | 4735220 | 9700 | 3,6 |
| 72 | 6503683 | 4735664 | 8000 | 2,4 |
| 73 | 6508004 | 4749106 | 11700 | 1,9 |
| 74 | 6536639 | 4708993 | 9000 | 1,5 |
| 75 | 6535415 | 4707432 | 12700 | 1,9 |
| 76 | 6510646 | 4730784 | 3000 | 2,2 |
| 77 | 6534096 | 4708314 | 10000 | 1,9 |
| 78 | 6532848 | 4711528 | 10600 | 1,9 |
| 79 | 6534990 | 4710206 | 10000 | 3,4 |
| 80 | 6548244 | 4705843 | 10000 | 1,9 |

| | | | | |
|-----|---------|---------|-------|-----|
| 81 | 6557409 | 4750230 | 22300 | 2,3 |
| 82 | 6549108 | 4711513 | 15300 | 2,6 |
| 83 | 6554517 | 4744208 | 20300 | 2,4 |
| 84 | 6528516 | 4746384 | 10500 | 2,6 |
| 85 | 6518857 | 4722805 | 12000 | 2 |
| 86 | 6542642 | 4747901 | 4800 | 2,2 |
| 87 | 6545783 | 4754697 | 21500 | 2,2 |
| 88 | 6535899 | 4756415 | 10000 | 3,6 |
| 89 | 6546028 | 4754698 | 22800 | 2,9 |
| 90 | 6537569 | 4704111 | 12000 | 1,9 |
| 91 | 6518550 | 4714919 | 15600 | 1,9 |
| 92 | 6519452 | 4715365 | 14900 | 1,7 |
| 93 | 6536200 | 4730093 | 26900 | 1,8 |
| 94 | 6558730 | 4739022 | 10000 | 1,7 |
| 95 | 6518200 | 4723358 | 6500 | 2,2 |
| 96 | 6543323 | 4704255 | 10000 | 2,7 |
| 97 | 6533711 | 4702870 | 9600 | 2,4 |
| 98 | 6556393 | 4724675 | 10000 | 2,4 |
| 99 | 6530645 | 4726956 | 10000 | 3,7 |
| 100 | 6541095 | 4733341 | 13600 | 3 |
| 101 | 6555152 | 4746546 | 16800 | 2,4 |
| 102 | 6507189 | 4747995 | 10000 | 3,9 |
| 103 | 6511299 | 4732118 | 5000 | 2,2 |
| 104 | 6549267 | 4735394 | 10000 | 2,2 |
| 105 | 6516715 | 4726909 | 10000 | 2,1 |
| 106 | 6516799 | 4726354 | 5000 | 2,1 |
| 107 | 6527460 | 4724166 | 5000 | 3,2 |
| 108 | 6546278 | 4704941 | 10000 | 2 |
| 109 | 6535457 | 4747083 | 10000 | 2,5 |
| 110 | 6517946 | 4726245 | 10000 | 2,1 |
| 111 | 6523529 | 4723152 | 10000 | 2,2 |
| 112 | 6516235 | 4722021 | 10000 | 1,7 |
| 113 | 6522712 | 4722150 | 10000 | 2,1 |
| 114 | 6522139 | 4722037 | 10000 | 1,8 |
| 115 | 6507050 | 4723560 | 5000 | 2,1 |
| 116 | 6520484 | 4727141 | 10000 | 1,6 |
| 117 | 6511234 | 4721900 | 10000 | 2,1 |
| 118 | 6521650 | 4721147 | 10000 | 2 |
| 119 | 6520418 | 4721588 | 10000 | 2,3 |
| 120 | 6515743 | 4721909 | 10000 | 2,2 |
| 121 | 6516644 | 4722466 | 10000 | 2,6 |
| 122 | 6521484 | 4721813 | 10000 | 2,2 |
| 123 | 6517378 | 4723912 | 5000 | 2,2 |
| 124 | 6513941 | 4721016 | 5000 | 2 |

| | | | | |
|-----|---------|---------|-------|-----|
| 125 | 6518291 | 4719694 | 10000 | 2,6 |
| 126 | 6522141 | 4721371 | 10000 | 1,8 |
| 127 | 6519266 | 4723139 | 10000 | 2,7 |
| 128 | 6522300 | 4723037 | 10000 | 2,3 |
| 129 | 6535389 | 4744528 | 10000 | 2,9 |
| 130 | 6518441 | 4724914 | 10000 | 3,6 |
| 131 | 6519433 | 4722140 | 10000 | 2,1 |
| 132 | 6516972 | 4722689 | 10000 | 1,7 |
| 133 | 6504826 | 4739107 | 10000 | 2,4 |
| 134 | 6510171 | 4719455 | 10000 | 1,7 |
| 135 | 6516070 | 4722354 | 10000 | 2,1 |
| 136 | 6510906 | 4722010 | 10000 | 1,8 |
| 137 | 6521968 | 4724258 | 10000 | 1,6 |
| 138 | 6522548 | 4722261 | 5000 | 2,1 |
| 139 | 6505657 | 4723226 | 5000 | 2,7 |
| 140 | 6506150 | 4722227 | 5000 | 3,6 |
| 141 | 6556931 | 4738896 | 10000 | 1,3 |
| 142 | 6514265 | 4723016 | 10000 | 1,6 |
| 143 | 6515327 | 4724906 | 10000 | 1,8 |
| 144 | 6515658 | 4723352 | 5000 | 2,1 |
| 145 | 6516152 | 4722354 | 5000 | 2 |
| 146 | 6524191 | 4721489 | 10000 | 2,3 |
| 147 | 6512949 | 4725679 | 5000 | 1,7 |
| 148 | 6558377 | 4722692 | 10000 | 1,6 |
| 149 | 6520087 | 4722586 | 5000 | 2 |
| 150 | 6517951 | 4724246 | 10000 | 1,9 |
| 151 | 6519511 | 4723584 | 5000 | 2,2 |
| 152 | 6529688 | 4720844 | 10000 | 3,3 |
| 153 | 6525249 | 4723603 | 10000 | 1,9 |
| 154 | 6522180 | 4760244 | 10000 | 1,8 |
| 155 | 6515493 | 4723907 | 10000 | 1,9 |
| 156 | 6508526 | 4723118 | 10000 | 1,9 |
| 157 | 6522458 | 4724815 | 10000 | 2,6 |
| 158 | 6524927 | 4722047 | 10000 | 2,7 |
| 159 | 6522788 | 4724038 | 10000 | 2 |
| 160 | 6515822 | 4723464 | 10000 | 1,6 |
| 161 | 6521239 | 4721368 | 12200 | 2,7 |
| 162 | 6521154 | 4722367 | 10000 | 2 |
| 163 | 6512137 | 4721124 | 10000 | 1,7 |
| 164 | 6529360 | 4720842 | 10000 | 2,1 |
| 165 | 6525251 | 4723047 | 10000 | 1,8 |
| 166 | 6512461 | 4723235 | 10000 | 1,8 |
| 167 | 6507707 | 4722450 | 10000 | 2 |
| 168 | 6522632 | 4721705 | 10000 | 2 |

| | | | | |
|-----|---------|---------|-------|-----|
| 169 | 6511070 | 4721899 | 10000 | 2,4 |
| 170 | 6513855 | 4723237 | 10000 | 2,1 |
| 171 | 6521889 | 4723258 | 10000 | 1,6 |
| 172 | 6518858 | 4722472 | 10000 | 2,2 |
| 173 | 6520909 | 4722144 | 10000 | 1,8 |
| 174 | 6521557 | 4724701 | 10000 | 1,6 |
| 175 | 6519597 | 4722029 | 10000 | 2,6 |
| 176 | 6520505 | 4719811 | 10000 | 2,9 |
| 177 | 6516479 | 4722799 | 10000 | 1,9 |
| 178 | 6520088 | 4722253 | 10000 | 2,6 |
| 179 | 6513287 | 4720126 | 10000 | 5,2 |
| 180 | 6511855 | 4742003 | 10000 | 2,2 |
| 181 | 6551594 | 4708532 | 22800 | 2,3 |
| 182 | 6560406 | 4715601 | 10000 | 1,3 |
| 183 | 6552197 | 4715867 | 10000 | 1,5 |
| 184 | 6546149 | 4699609 | 5000 | 1,9 |
| 185 | 6523785 | 4720265 | 5000 | 2,2 |
| 186 | 6549933 | 4699635 | 10000 | 2,6 |
| 187 | 6531712 | 4708413 | 10000 | 1,5 |
| 188 | 6538998 | 4713226 | 10000 | 1,5 |
| 189 | 6555497 | 4724001 | 10000 | 2 |
| 190 | 6557550 | 4723573 | 10000 | 1,6 |
| 191 | 6555899 | 4724893 | 10000 | 1,4 |
| 192 | 6517710 | 4722580 | 5000 | 1,9 |
| 193 | 6529030 | 4721174 | 10000 | 3 |
| 194 | 6515086 | 4760003 | 10000 | 1,4 |
| 195 | 6560930 | 4740041 | 10000 | 1,8 |
| 196 | 6545324 | 4750028 | 24400 | 1,8 |
| 197 | 6518773 | 4753681 | 11400 | 1,8 |
| 198 | 6556256 | 4751442 | 17000 | 1,4 |
| 199 | 6556211 | 4746999 | 18900 | 1,9 |
| 200 | 6513848 | 4767331 | 10000 | 2,6 |
| 201 | 6524164 | 4729152 | 10000 | 2,9 |
| 202 | 6543592 | 4700703 | 10000 | 1,7 |
| 203 | 6506848 | 4761989 | 10000 | 2,3 |
| 204 | 6511486 | 4766882 | 10000 | 1,9 |
| 205 | 6559376 | 4711260 | 10000 | 1,5 |
| 206 | 6560767 | 4721268 | 10000 | 2 |
| 207 | 6560606 | 4720934 | 10000 | 1,4 |
| 208 | 6555435 | 4721446 | 10000 | 1,7 |
| 209 | 6555811 | 4735777 | 10000 | 1,6 |
| 210 | 6504250 | 4744438 | 10000 | 3 |
| 211 | 6511338 | 4758218 | 10000 | 1,8 |
| 212 | 6547971 | 4745270 | 10000 | 1,5 |

| | | | | |
|-----|---------|---------|-------|-----|
| 213 | 6503269 | 4744771 | 10000 | 1,8 |
| 214 | 6531881 | 4760727 | 10000 | 2,1 |
| 215 | 6533377 | 4754847 | 10000 | 2,3 |
| 216 | 6559458 | 4739917 | 10000 | 1,4 |
| 217 | 6538289 | 4707669 | 10000 | 1,7 |
| 218 | 6507116 | 4738887 | 10000 | 2,1 |
| 219 | 6507494 | 4767321 | 10000 | 2,3 |
| 220 | 6503017 | 4760431 | 5000 | 2,8 |
| 221 | 6560498 | 4723932 | 10000 | 2,5 |
| 222 | 6558529 | 4724137 | 10000 | 1,8 |
| 223 | 6537477 | 4736320 | 10000 | 1,4 |
| 224 | 6509215 | 4759548 | 5000 | 1,8 |
| 225 | 6553145 | 4741976 | 10000 | 4,5 |
| 226 | 6546838 | 4755481 | 10000 | 1,9 |
| 227 | 6507014 | 4759434 | 10000 | 2,2 |
| 228 | 6541510 | 4732455 | 10000 | 1,5 |
| 229 | 6539730 | 4714341 | 10000 | 2,2 |
| 230 | 6554200 | 4742984 | 10000 | 2,4 |
| 231 | 6546150 | 4736483 | 10000 | 1,3 |
| 232 | 6502610 | 4758765 | 10000 | 2,3 |
| 233 | 6531930 | 4750064 | 10000 | 2,4 |
| 234 | 6524803 | 4756366 | 10000 | 1,9 |
| 235 | 6505135 | 4763542 | 10000 | 1,9 |
| 236 | 6506933 | 4758879 | 10000 | 2,1 |
| 237 | 6508572 | 4752328 | 10000 | 2,6 |
| 238 | 6558250 | 4708474 | 10000 | 1,8 |
| 239 | 6536993 | 4734984 | 10000 | 1,4 |
| 240 | 6527613 | 4747380 | 10000 | 3,4 |
| 241 | 6540423 | 4763993 | 10000 | 1,8 |
| 242 | 6556818 | 4742783 | 10000 | 3,6 |
| 243 | 6540307 | 4699795 | 10000 | 1,7 |
| 244 | 6528610 | 4743385 | 10000 | 1,8 |
| 245 | 6521392 | 4751134 | 10000 | 2,3 |
| 246 | 6525408 | 4747260 | 10000 | 2,4 |
| 247 | 6554223 | 4708552 | 10000 | 1,7 |
| 248 | 6531699 | 4747064 | 10000 | 2,1 |
| 249 | 6520053 | 4734359 | 5000 | 3,2 |
| 250 | 6548111 | 4713283 | 10000 | 1,3 |
| 251 | 6510819 | 4725231 | 10000 | 1,9 |
| 252 | 6551916 | 4742300 | 10000 | 1,9 |
| 253 | 6540446 | 4718343 | 10000 | 1,8 |
| 254 | 6556848 | 4709129 | 10000 | 2,1 |
| 255 | 6524670 | 4747924 | 10000 | 2,3 |
| 256 | 6519006 | 4757902 | 10000 | 1,9 |

| | | | | |
|-----|---------|---------|-------|-----|
| 257 | 6523746 | 4755251 | 10000 | 1,2 |
| 258 | 6507515 | 4748661 | 10000 | 2,1 |
| 259 | 6547062 | 4746708 | 10000 | 1,7 |
| 260 | 6547503 | 4730050 | 10000 | 1,2 |
| 261 | 6504410 | 4750658 | 10000 | 2,5 |
| 262 | 6542213 | 4711024 | 5000 | 1,3 |
| 263 | 6504825 | 4740884 | 5000 | 1,8 |
| 264 | 6554871 | 4709779 | 10000 | 1,8 |
| 265 | 6556435 | 4709347 | 10000 | 2,5 |
| 266 | 6554373 | 4710442 | 10000 | 1,7 |
| 267 | 6557007 | 4709796 | 10000 | 1,8 |
| 268 | 6555787 | 4708231 | 10000 | 2,1 |
| 269 | 6555603 | 4710673 | 10000 | 1,6 |
| 270 | 6536343 | 4733981 | 10000 | 1,5 |
| 271 | 6522682 | 4756358 | 10000 | 1,7 |
| 272 | 6511217 | 4732118 | 10000 | 2,1 |
| 273 | 6547854 | 4714725 | 10000 | 1,4 |
| 274 | 6544006 | 4700261 | 10000 | 1,8 |
| 275 | 6520772 | 4740136 | 10000 | 1,6 |
| 276 | 6536469 | 4709992 | 10000 | 1,6 |
| 277 | 6549353 | 4723288 | 10000 | 1,7 |
| 278 | 6549516 | 4723400 | 10000 | 1,7 |
| 279 | 6511877 | 4729342 | 5000 | 1,6 |
| 280 | 6534861 | 4703208 | 33000 | 1,5 |
| 281 | 6554881 | 4729216 | 10000 | 1,2 |
| 282 | 6509240 | 4741000 | 10000 | 1,7 |
| 283 | 6542720 | 4761563 | 10000 | 1,7 |
| 284 | 6540349 | 4762771 | 10000 | 2,1 |
| 285 | 6552455 | 4746636 | 10000 | 1,7 |
| 286 | 6547223 | 4747042 | 10000 | 1,5 |
| 287 | 6540774 | 4759774 | 10000 | 1,5 |
| 288 | 6537148 | 4766751 | 10000 | 1,9 |
| 289 | 6534907 | 4742859 | 10000 | 1,3 |
| 290 | 6507850 | 4741109 | 10000 | 2,1 |
| 291 | 6523820 | 4757584 | 10000 | 1,7 |
| 292 | 6539225 | 4745437 | 10000 | 1,8 |
| 293 | 6532571 | 4752844 | 10000 | 2,2 |
| 294 | 6544828 | 4763465 | 10000 | 1,5 |
| 295 | 6540425 | 4763660 | 10000 | 1,8 |
| 296 | 6545935 | 4756364 | 10000 | 1,3 |
| 297 | 6543509 | 4765789 | 10000 | 1,9 |
| 298 | 6545666 | 4759916 | 10000 | 1,7 |
| 299 | 6548002 | 4728943 | 10000 | 1,6 |
| 300 | 6538878 | 4734439 | 10000 | 1,8 |

| | | | | |
|-----|---------|---------|-------|-----|
| 301 | 6546607 | 4753591 | 15500 | 4,3 |
| 302 | 6536880 | 4756087 | 13400 | 2 |
| 303 | 6522439 | 4730479 | 10000 | 2,5 |
| 304 | 6544078 | 4701817 | 10000 | 1,1 |
| 305 | 6551653 | 4744630 | 10000 | 1,7 |
| 306 | 6557689 | 4746122 | 10000 | 1,5 |
| 307 | 6554630 | 4729881 | 10000 | 2,9 |
| 308 | 6553819 | 4749868 | 10000 | 1,6 |
| 309 | 6558737 | 4747797 | 10000 | 2,5 |
| 310 | 6523155 | 4736923 | 10000 | 2,2 |
| 311 | 6543929 | 4751019 | 10000 | 2,1 |
| 312 | 6558800 | 4750019 | 10000 | 2,6 |
| 313 | 6555573 | 4744994 | 10000 | 2,5 |
| 314 | 6557675 | 4728239 | 10000 | 2,3 |
| 315 | 6533679 | 4759847 | 10000 | 2,4 |
| 316 | 6524487 | 4753366 | 10000 | 2,5 |
| 317 | 6506764 | 4764543 | 10000 | 3,1 |
| 318 | 6520493 | 4751687 | 10000 | 2,6 |
| 319 | 6528894 | 4753494 | 10000 | 3 |
| 320 | 6512768 | 4734897 | 5000 | 2,6 |
| 321 | 6519607 | 4718475 | 10000 | 2,1 |
| 322 | 6552332 | 4741303 | 10000 | 2,5 |
| 323 | 6519309 | 4737133 | 10000 | 2,2 |
| 324 | 6538213 | 4765758 | 10000 | 2,5 |
| 325 | 6540755 | 4707572 | 10000 | 2,5 |
| 326 | 6553220 | 4710877 | 10000 | 2,3 |
| 327 | 6543354 | 4738575 | 10000 | 2 |
| 328 | 6559921 | 4743142 | 39900 | 3,7 |
| 329 | 6532885 | 4755289 | 10000 | 4 |
| 330 | 6547868 | 4736495 | 5000 | 3,5 |
| 331 | 6557735 | 4711135 | 10000 | 2 |
| 332 | 6530609 | 4753501 | 10000 | 2,2 |
| 333 | 6551067 | 4735407 | 10000 | 2,7 |
| 334 | 6505733 | 4730556 | 10000 | 2,3 |
| 335 | 6555898 | 4725004 | 10000 | 2,3 |
| 336 | 6538464 | 4749987 | 10000 | 2,5 |
| 337 | 6547458 | 4712612 | 10000 | 2 |
| 338 | 6526800 | 4746377 | 10000 | 2,9 |
| 339 | 6556149 | 4744555 | 10000 | 2,1 |
| 340 | 6543878 | 4733469 | 13300 | 2,7 |
| 341 | 6541374 | 4700134 | 10000 | 2,6 |
| 342 | 6540450 | 4703461 | 10000 | 3,4 |
| 343 | 6552139 | 4712535 | 10000 | 2,7 |
| 344 | 6537988 | 4732546 | 10000 | 2,3 |

| | | | | |
|-----|---------|---------|-------|-----|
| 345 | 6549421 | 4713737 | 10000 | 2,3 |
| 346 | 6552481 | 4732530 | 13200 | 2,7 |
| 347 | 6525760 | 4762145 | 10000 | 2,6 |
| 348 | 6558377 | 4722692 | 10000 | 2,4 |
| 349 | 6507941 | 4733335 | 5000 | 2,5 |
| 350 | 6534768 | 4721756 | 10000 | 2,4 |
| 351 | 6515102 | 4752894 | 10000 | 2,5 |
| 352 | 6522107 | 4757356 | 10000 | 2,2 |
| 353 | 6530748 | 4722070 | 10000 | 2,6 |
| 354 | 6551067 | 4713193 | 10000 | 3,1 |
| 355 | 6556698 | 4747336 | 33000 | 2,2 |
| 356 | 6530306 | 4766606 | 10000 | 2,5 |
| 357 | 6554156 | 4706664 | 10000 | 2,5 |
| 358 | 6537146 | 4752090 | 10000 | 2,5 |
| 359 | 6538674 | 4741769 | 10000 | 2,2 |
| 360 | 6511575 | 4762773 | 10000 | 2,8 |
| 361 | 6515108 | 4749785 | 10000 | 2,4 |
| 362 | 6514697 | 4751228 | 10000 | 3 |
| 363 | 6520737 | 4724587 | 13400 | 2,8 |
| 364 | 6550825 | 4746068 | 10000 | 2,5 |
| 365 | 6512567 | 4755222 | 10000 | 2,5 |
| 366 | 6521905 | 4744027 | 5000 | 2,6 |
| 367 | 6542968 | 4708474 | 10000 | 2,2 |
| 368 | 6503096 | 4766207 | 10000 | 2,4 |
| 369 | 6548675 | 4702958 | 10000 | 2,2 |
| 370 | 6528118 | 4743717 | 10000 | 2 |
| 371 | 6538643 | 4732661 | 10000 | 2,4 |
| 372 | 6539308 | 4701899 | 10000 | 2,5 |
| 373 | 6543012 | 4701255 | 10000 | 4,4 |
| 374 | 6536990 | 4704774 | 10000 | 2,8 |
| 375 | 6557675 | 4708469 | 10000 | 1,8 |
| 376 | 6556857 | 4747893 | 10000 | 2,3 |
| 377 | 6534292 | 4751520 | 10000 | 3,1 |
| 378 | 6538466 | 4705449 | 10000 | 2,4 |
| 379 | 6512598 | 4737895 | 5000 | 2,5 |
| 380 | 6514339 | 4766443 | 10000 | 2,7 |
| 381 | 6542346 | 4702584 | 10000 | 2,5 |
| 382 | 6511532 | 4739448 | 10000 | 2,8 |
| 383 | 6556595 | 4699797 | 10000 | 2,7 |
| 384 | 6539280 | 4706897 | 10000 | 2,6 |
| 385 | 6509874 | 4754884 | 10000 | 3,7 |
| 386 | 6547243 | 4732159 | 10000 | 2,8 |
| 387 | 6516334 | 4749676 | 10000 | 3,1 |
| 388 | 6542904 | 4745237 | 10000 | 4 |

| | | | | |
|-----|---------|---------|-------|-----|
| 389 | 6552583 | 4751302 | 17200 | 3,6 |
| 390 | 6510636 | 4737448 | 10000 | 4,1 |
| 391 | 6510437 | 4760438 | 10000 | 2,7 |
| 392 | 6524255 | 4726487 | 8900 | 3,3 |
| 393 | 6550359 | 4742733 | 10000 | 4,2 |
| 394 | 6547792 | 4735717 | 10000 | 4,2 |
| 395 | 6556216 | 4736336 | 10000 | 4,1 |
| 396 | 6541582 | 4747672 | 10000 | 3,6 |
| 397 | 6547897 | 4708617 | 10000 | 4,9 |
| 398 | 6543287 | 4710031 | 10000 | 3,8 |
| 399 | 6548915 | 4715732 | 10000 | 3,6 |