

Modeliranje istražnih radova i eksploatacije mineralnih sirovina na području "Medine Stanine"

Jamičić, Robert

Master's thesis / Diplomski rad

2019

Degree Grantor / Ustanova koja je dodijelila akademski / stručni stupanj: **University of Zagreb, Faculty of Mining, Geology and Petroleum Engineering / Sveučilište u Zagrebu, Rudarsko-geološko-naftni fakultet**

Permanent link / Trajna poveznica: <https://urn.nsk.hr/urn:nbn:hr:169:604883>

Rights / Prava: [In copyright](#)/[Zaštićeno autorskim pravom.](#)

Download date / Datum preuzimanja: **2025-01-29**



Repository / Repozitorij:

[Faculty of Mining, Geology and Petroleum Engineering Repository, University of Zagreb](#)



SVEUČILIŠTE U ZAGREBU
RUDARSKO-GEOLOŠKO-NAFTNI FAKULTET
Diplomski studij rudarstva

**MODELIRANJE ISTRAŽNIH RADOVA I EKSPLOATACIJE
MINERALNIH SIROVINA NA PODRUČJU „MEDINE STANINE“**

Diplomski rad

Robert Jamičić

R-191

Zagreb, 2019.

MODELIRANJE ISTRAŽNIH RADOVA I EKSPLOATACIJE MINERALNIH SIROVINA NA
PODRUČJU „MEDINE STANINE“

Robert Jamičić

Rad izrađen: Sveučilište u Zagrebu
Rudarsko-geološko-naftni fakultet
Zavod za rudarstvo i geotehniku
Pierottijeva 6, 10000 Zagreb

Sažetak

U radu je prikazan i opisan prijedlog izrade površinskog kopa arhitektonsko-građevnog kamena na području „Medine Stanine“ u cilju proračuna rezervi. U radu je opisano postojeće stanje terena te su navedeni strukturni odnosi u široj i bližoj okolici ležišta. Za izradu vektorske karte korištene su standardne topografske karte u izvornim oblicima. Kroz rad je opisan način izrade vektorske karte prenošenjem detalja sa topografskih slika uz pomoć geometrijskih elemenata, izrađen je 3D model terena te model kopa s istražnim poljem, istražnim radovima i rezervama mineralne sirovine pomoću programa *Bentley inroads*. Na kraju rada napravljen je proračun rezervi korištenjem dvije metode, pomoću kojih smo zapravo provjerili jednu metodu drugom i obrnuto te je prikazana tehničko-ekonomska ocjena ležišta.

Ključne riječi: istraživanje, arhitektonsko-građevni kamen, ležište „Medine Stanine“, računalno modeliranje, proračun rezervi

Diplomski rad sadrži: 40 stranica, 20 slika, 7 tablica, 2 priloga i 9 referenci.

Jezik izvornika: Hrvatski

Pohrana rada: Knjižnica Rudarsko-geološko-naftnog fakulteta, Pierottijeva 6, Zagreb

Mentor: Dr. sc. Ivo Galić, izvanredni profesor RGNF

Ocjenjivači: Dr. sc. Ivo Galić, izvanredni profesor RGNF
Dr.sc. Davor Pavelić, redoviti profesor RGNF
Dr. sc. Tomislav Korman, docent RGNF

MODELLING OF RESEARCH WORKS AND EXPLOITATION OF MINERAL RAW MATERIALS IN
THE AREA OF "MEDINE STANINE"

Robert Jamičić

Thesis completed at: University of Zagreb
Faculty of Mining, Geology and Petroleum Engineering
Department of Mining and Geotechnics
Pierottijeva 6, 10 000 Zagreb

Abstract

The thesis presents and describes the research proposal for the construction of a surface mine of architectural and building stone in the area of "Medina Stanina", in order to calculate the reserves. The thesis describes the present condition of the terrain, and structural relations in the vicinity of the deposits are mentioned. Standard topographic maps in their original forms are used to produce the vector map. The method of creating a vector map by transferring details from topographic images using geometric elements is described. Using the Bentley inroads program, a 3D terrain model is designed, as well as a mining model covering exploration field, exploratory works and reserves of mineral raw materials.. In the end of the thesis, the reserve budget is created using two methods. The veracity of each is checked using the other and the technical economic assessment of the deposit is made.

Keywords: research, "Medine Stanine" deposits, dimension stone, calculation of reserves, computer modelling

Thesis contains: 40 pages, 20 figures, 7 tables, 2 enclosure and 9 references.

Original in: Croatian

Deposited at: The Library of Faculty of Mining, Geology and Petroleum Engineering
Pierottijeva 6, Zagreb

Supervisor: Associate Professor Ivo Galić, PhD

Reviewers: Associate Professor Ivo Galić, PhD
Full Professor Davor Pavelić, PhD
Assistant Professor Tomislav Korman, PhD

Defence date: July 18, 2019, University of Zagreb, Faculty of Mining, Geology and Petroleum Engineering

Zahvaljujem se svim ljudima koje sam upoznao tijekom svog školovanja. Zahvaljujem se mentoru Ivi Galiću na velikoj podršci, razumijevanju, strpljenju i pomoći pri izradi diplomskog rada. Zahvaljujem se svim prijateljima, kolegama te posebno obitelji na velikoj podršci i ljubavi.

SADRŽAJ

POPIS SLIKA	II
POPIS TABLICA.....	III
POPIS PRILOGA.....	IV
POPIS KORIŠTENIH OZNAKA	V
1. UVOD	1
2. OSNOVNE ZNAČAJKE PODRUČJA ISTRAŽIVANJA	2
2.1. Zemljopisni položaj.....	2
2.2. Morfološko-hidrološke i klimatske značajke	4
3. GEOLOŠKE ZNAČAJKE LEŽIŠTA	5
3.1. Geološka građa šireg područja	5
3.2. Geneza ležišta.....	9
3.3. Tektonika ležišta	9
4. IZRADA 3D MODELA ŠIREG PODRUČJA „MEDINE STANINE“	10
4.1. Unošenje rasterske karte u Microstation	10
4.2. Izrada vektorske karte	11
4.3. Pozicioniranje elemenata u prostoru	11
4.4. Triangulacija 3D modela terena	13
5. MODELIRANJE ISTRAŽNIH RADOVA, GRANICA REZERVI I ZAVRŠNE KONTURE POVRŠINSKOG KOPA	16
5.1. Kategorizacija rezervi arhitektonsko-građevnog kamena	16
5.2. Prijedlog kontura i 3D model površinskog kopa.....	18
5.3. Izrada 2D prikaza završnih kontura površinskog kopa	20
5.4. Izrada 3D modela površinskog kopa	21
5.5. Triangulacija prostornog modela površinskog kopa	23
5.5. Generiranje završne konture površinskog kopa i okolnog terena	25
6. PRORAČUN REZERVI	27
6.1. Klasifikacija rezervi arhitektonko građevnog kamena	27
6.2. Proračun rezervi arhitektonsko-građevnog kamena	27
7. TEHNIČKO-EKONOMSKA OCJENA LEŽIŠTA	38
8. ZAKLJUČAK	39
9. LITERATURA.....	40

POPIS SLIKA

Slika 2-1. Geografski položaj ležišta „Medine Stanine“, u mjerilu 1:200 000.....	2
Slika 2-2. Topografska karta istražnog prostora „Medine Stanine“, mjerilo 1:25 000.....	3
Slika 2-3. Površinski kop „San“ (Strilić, 2019).....	4
Slika 3-1. OGK, list Imotski s legendom, mjerilo 1:50 000 (Raić i dr., 1967.....	6
Slika 3-2. Izdanačka stijena na prostoru ležišta “Medine Stanine”.....	8
Slika 4-1. Unošenje topografske karte u Microstation.....	10
Slika 4-2. Pretvaranje datoteke u 3D oblik.....	12
Slika 4-3. ModZ aplikacija.....	12
Slika 4-4. Naredba “Import Surface”.....	14
Slika 4-5. Prikaz 3D terena u žičnom obliku (Wireframe).....	15
Slika 4-6. Prikaz 3D terena u obliku ispunjenih ploha (Smooth-Shadows).....	15
Slika 5-1. Raspored istražnih radova mjerilo u mjerilu 1: 5000.....	18
Slika 5-2. 2D prikaz geometrizacije završnih kontura kopa „Medine Stanine“, 1:5 000....	21
Slika 5-3. Prikaz formiranog 3D modela konture površinskog kopa.....	23
Slika 5-4. Wireframe (žični) prikaz kontura površinskog kopa.....	24
Slika 5-5. Smooth-modeling prikaz kopa.....	25
Slika 5-6. Prijedlog kontura završnog stanja površinskog kopa „Medine Stanine“, u 3D-	26
Slika 6-1. Aplikacija za računalno proračunavanje rezervi (mrm).....	28
Slika 6-2. Rezultat proračuna obujma metodom računalnog modeliranja.....	29
Slika 6-3. Položaj presjeka na ležištu „Medine Stanine“ u mjerilu 1:5 000.....	32

POPIS TABLICA

Tablica 2-1. Koordinate vršnih točaka istražnog prostora.....	3
Tablica 5.1. Maksimalne udaljenosti između istražnih radova.....	17
Tablica 6-1. Proračun obujma za dobivanje bilančnih rezervi na ležištu „Medine Stanine“.	34
Tablica 6-2. Procjena bilaničnih i eksploatacijskih rezervi na ležištu „Medine Stanine“....	35
Tablica 6-3. Proračun obujma za dobivanje izvanbilančnih rezervi na ležištu „Medine Stanine“.....	36
Tablica 6-4. Procjena izvanbilančnih rezervi na ležištu „Medine Stanine“.....	37
Tablica 7-1. Procjena ekonomske vrijednosti ležišta.....	38

POPIS PRILOGA

PRILOG br. 1 Situacijska karta s prikazanim granicama rezervi u mjerilu 1: 2500

PRILOG br. 2 Obračunski presjeci

PRILOG br. 3 Predložak omota za CD

POPIS KORIŠTENIH OZNAKA

Oznaka	Jedinica	Opis
<i>O</i>	m ³	Obujam
<i>I.P</i>	-	Istražni prostor
<i>P_{sr}</i>	m ²	Srednja površina između dva susjedna presjeka
<i>P_n</i>	m ²	Površina n-tog vertikalnog presjeka
<i>L</i>	m	Udaljenost između n-tog i n+1 presjeka
<i>A i.b</i>	m ²	Izvanbilanične rezerve A kategorije
<i>B i.b</i>	m ²	Izvanbilanične rezerve B kategorije

1. UVOD

Tema ovog diplomskog rada je iskorištenje karbonatnih stijena za dobivanje arhitektonskog-građevnog kamena i nemetalnih mineralnih sirovina na području „Medine Stanine“, u Bosni i Hercegovini, u blizini Širokog Brijega. Kroz rad prvo su opisane geografske, klimatske i geološke značajke područja. Nakon toga slijedi poglavlje o računalnom modeliranju površinskog kopa, u kojem je opisan postupak izrade modela terena pomoću topografskih podloga kao i postupak izrade modela ležišta i istražnih radova, prema kriterijima za arhitektonsko-građevni kamen i nemetalne mineralne sirovine. U završnom dijelu prikazan je proračun rezervi primjenom metode računalnog modeliranja i metode paralelnih vertikalnih presjeka te su uspoređeni dobiveni rezultati.

Za izradu geološkog modela ležišta korišteni su podaci iz postojećih geoloških i topografskih karata, šireg i užeg područja. Obradom podataka iz rasterskih formata izrađena je situacijska karta šireg i užeg područja, koja je poslužila za izradu 3D modela te proračun rezervi.

Vektorizacija topografskih karata, triangulacija situacijske karte, 3D modeliranje te proračun rezervi metodom računalnog modeliranja napravljen je u računalnom programu *Power InRoads V8i*. Kontrolni proračun rezervi, metodom paralelnih vertikalnih presjeka, urađen je u Microsoft Office-ovom programu *Excel*.

2. OSNOVNE ZNAČAJKE PODRUČJA ISTRAŽIVANJA

2.1. Zemljopisni položaj

Ležište arhitektonsko-građevnog kamena „Medine Stanine“ nalazi se na jugu Bosne i Hercegovine, na oko 43° sjeverne geografske širine i 17° istočne zemljopisne dužine. Lokacija ležišta je oko 14 km zračne crte sjeverozapadno od grada Široki Brijeg te oko 12 km istočno od mjesta Posušje. Na području ležišta nalazi se vrh Kozja Glavica.

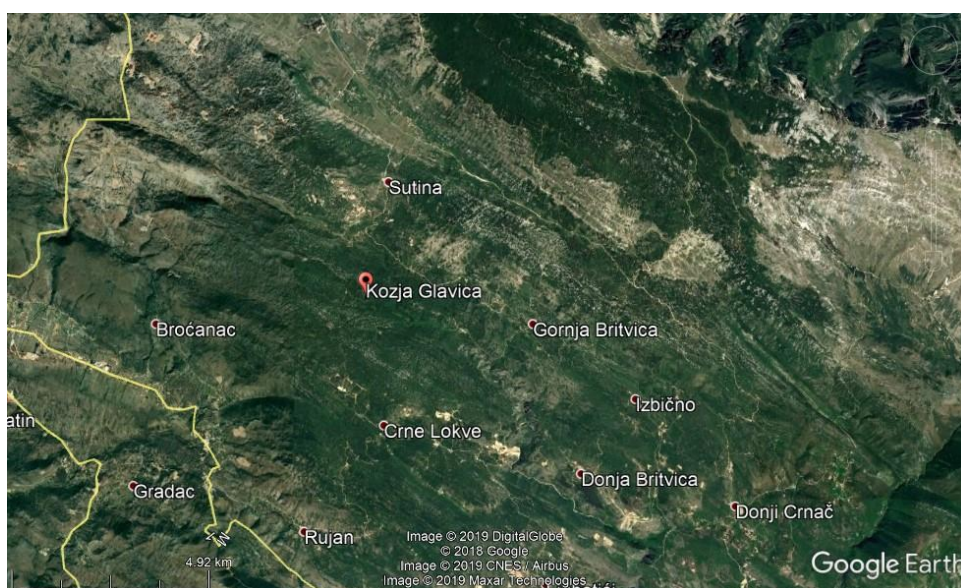

Slika 2-1. Geografski položaj ležišta „Medine Stanine“, u mjerilu 1:200 000

Ležište „Medine Stanine“ u prošlosti nije bio predmet detaljnih geoloških istraživanja, ali na temelju podataka koje možemo dobiti iz geoloških karata, prospekcije terena i ležišta mineralnih sirovina koja se nalaze u blizini (arhitektonsko-građevni kamen i boksit) može se zaključiti da se radi o kvalitetnom i prosperitetnom ležištu koje bi moglo biti zanimljivo za eksploataciju arhitektonsko-građevnog kamena i karbonate sirovine za industrijsku uporabu.



Slika 2-2. Topografska karta istražnog prostora “Medine Stanine”, mjerilo 1:25 000.

U tablici 2-1 prikazane su koordinate vršnih točaka istražnog prostora s pripadajućim nadmorskim visinama. Iz tablice možemo vidjeti da je površina istražnog prostora 24,72 ha.

Tablica 2-1. Koordinate vršnih točaka istražnog prostora

Vršna točka	Koordinate		Nadmorska visina (m)
	Y	X	
1	6 456 570,10	4 814 237,03	1001
2	6 456 020,42	4 814 463,91	982
3	6 456 144,20	4 814 846,36	927
4	6 456 714,50	4 814 631,86	904
Površina istražnog prostora:		24,72 ha	

Južno od ležišta „Medine Stanine“, na udaljenosti oko 1 km, nalazi se eksploatacijsko polje arhitektonsko-građevnog kamena dolomita i dolomitičkog vapnenca „San“. Eksploatacijsko polje „San“ je zanimljivo u pogledu ovoga diplomskog rada jer se radi o sličnim geološkim značajkama terena.



Slika 2-3. Površinski kop „San“ (Strilić, 2019)

2.2. Morfološko-hidrološke i klimatske značajke

Ležište arhitektonsko-građevnog kamena „Medine Stanine“ nalazi se u području s mediteranskom klimom planinskog tipa. Izražena krška morfologija terena uzrokuje i izrazito kršku hidrografiju šireg područja. Oborinska voda se duž vertikalnih i subvertikalnih pukotina lako drenira u podzemlje.

Značajke klime su duga suha ljeta i blage kišovite zime. Srednja temperatura u siječnju je oko 5°C, a samo nekoliko dana u godini temperatura padne ispod 0°C, tako da je rad na kopu moguć kroz veći dio godine. Najviše oborina na ovom području padne tijekom studenog i prosinca, a najmanje u lipnju i srpnju (Galić, 2013).

3.GEOLOŠKE ZNAČAJKE LEŽIŠTA

3.1. Geološka građa šireg područja

Povijest prethodnih istraživanja geologije terena na ovim prostorima dana je u Osnovnoj geološkoj karti SFRJ 1:100 000, list Mostar (Mojićević i dr., 1966).

Kronološki slijed geoloških istraživanja šireg područja je slijedeći:

- Već 1858. godine Boue, A. daje prve informacije o geološkoj građi ovih prostora, a 1888. godine Bittner, A. daje prikaz razvoja mezozojskih sedimenata na geološkoj karti mjerila 1:576 000.

- 1899.godine o visokim hercegovačkim planinama piše Cvijić, J. opisujući ujedno i krške forme tih područja.

- 1926.godine Cvijić, J. u I. i II. knjizi geomorfologije daje detaljniji prikaz geomorfološke građe ispitivanog područja.

- 1918. godine Katzer, F. obrađuje ugljene bazene gdje ujedno daje i mnogo podataka o razvoju mezozojskih sedimenata ovog prostora.

- 1928. godine uz iskustvo koje je stekao radeći na boksitnim ležištima Jakšić, T. dolazi do zaključka da je njihov postanak vezan za procese okršavanja i da su sva ležišta iste starosti, te detaljno opisuje ležišta Širokog Brijega i Ugrovače.

- 1931. godine Petković, K. objavljuje geološku kartu Kraljevine Jugoslavije u mjerilu 1:1 000 000.

- 1939. godine o geološkim odnosima na ovom području pišu Simić, Čubrilović, Mikinčić i Jovanović.

- 1960. godine Jovanović i Pamić pišu o pojavama kiselih magmatskih stijena.

- 1962. godine Slišković i suradnici daju geološku kartu koja obuhvaća južne dijelove lista Mostar.

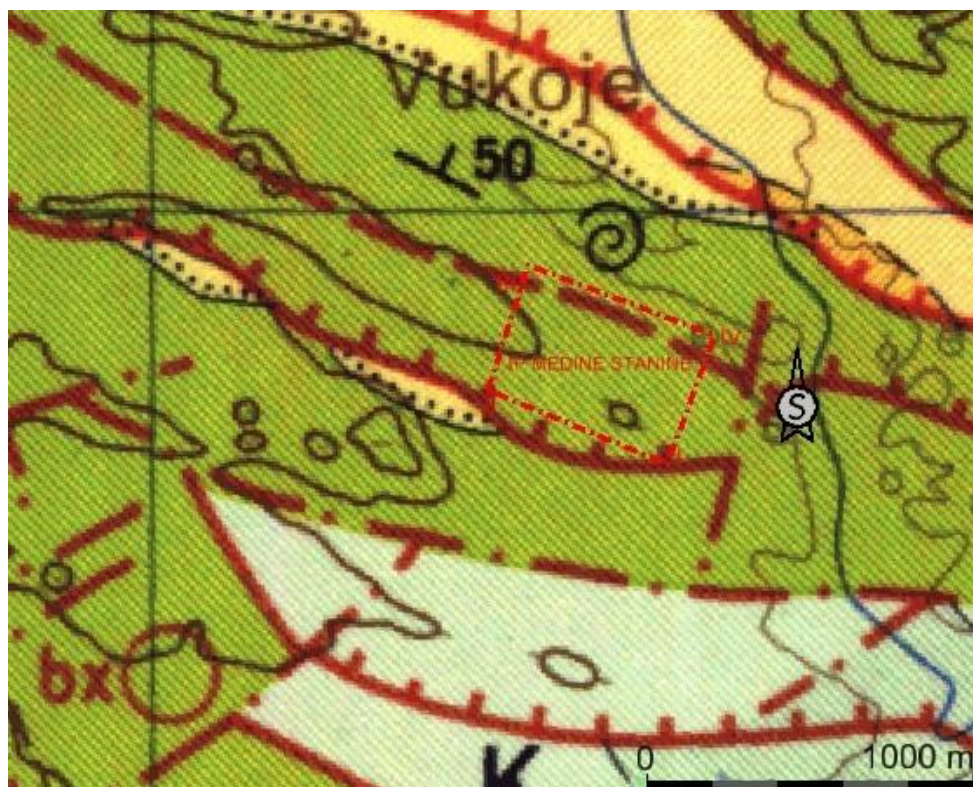

$K_2^{2,3}$	Vapnenci s rudistima, hondrodontama, keramosferinama, globotruncanama i proslojcima dolomita (dijelovi turona i senona)	\bigcirc bx	Pojava boksita
$K_{1,2}$	Dolomiti, dolomitični vapnenci, vapnenci i breče (alb-cenoman)	$///$	Rasjed bez oznake karaktera: osmatran, pokriven ili aproksimativno lociran i fotogeološki osmatran
2K_1	Vapnenci s orbitolinama i panielama i proslojcima dolomita	$///$	Čelo navlake: utvrđeno i pokriveno ili aproksimativno locirano
$E_{1,2}$	Alveolinsko-numulitni vapnenci	$\begin{matrix} 40 \\ \gamma \\ 40 \end{matrix}$	Elementi pada sloja: normalan i prevrnut
Pc.E	Vapnenci s harama, pužićima i miliolidama (liburnijski slojevi)	\odot \otimes	Marinska i slatkovodna makrofauna

Slika 3-1. Geološka karta područja ležišta „Medine Stanine“ s legendom, mjerilo 1: 25 000 (Raić i dr., 1967)

Vapnenci s harama, pužićima i miliolidama (liburnijski slojevi) (Pc,E)

Debljina ovih slojeva može biti vrlo različita i kreće se od par metara pa sve do 100 metara. Nalaze se na krilima sinklinale SI od Goranaca, kao i u uskoj zoni u području Varde. Leže diskordantno preko gornjokrednih vapnenaca. Na kontaktu sa sedimentima su česte pojave boksita koji ukazuje na prekide u sedimentaciji. Najniži horizonti su izgrađeni od brečastih vapnenaca i kalkarenita, dok više dijelove liburnijskih slojeva karakterizira smjenjivanje laporovitih i pločastih vapnenaca različite boje. (Mojićević i dr., 1965).

Alveolinsko-numulitni vapnenci (E_{1,2})

Leže konkordantno preko liburnijskih i diskordantno preko starijih sedimenata. Granica između ovih i liburnijskih slojeva postavljena je pojavom sitnih bubrežastih alveolina. Spomenuti sedimenti nalaze se na puno lokacija, kao i na više izoliranim mjestima koja se nalaze sjeverno od Širokog Brijega, Grabove drage, Izbična te južno od Mostara i Dobriča. (Mojićević i dr., 1965).

Viši dijelovi donje krede (²K₁)

Zastupljeni su u mikro i kriptokristalnim vapnencima s proslojcima dolomita i dolomitičkih vapnenaca. Karakteristike vapnenaca su smeđa i svijetlosmeđa boja, dobro su uslojeni, a debljina slojeva varira između 10 i 15 cm. Dolomiti, koji se nalaze u ovim stijenama, nastali su tijekom dijageneze iz kalcitsko-dolomitskog mulja i najčešće su sive i svijetlosive boje. Vapnenci sadrže visoki sadržaj CaCO₃. U ovom dijelu donje krede u vapnenačkim slojevima često se mogu naći miliolide i ostrakodi *Valvulammina picardi* i *Spiroloculina sp.*, a u manjem su nazočne numolokuline u detritičnom vapnencu i pseudohrizalidine. Debljina ovih slojeva iznosi oko 350 metara. (Mojićević i dr., 1965).

Dolomiti, dolomitički vapnenci i vapnenci (K_{1,2})

Kontinuirano se nastavljaju na vapnence s orbitolinama i salpingoroporelama (²K₁), a protežu se generalno po pravcu SZ-JI. Jedan su od najučestalijih oblika krednih naslaga na ovim prostorima. Imaju kriptokristalnu i grudvastu strukturu s visokim postotkom CaCO₃. Najčešći sastojak netopivog ostatka su kvarc, muskovit i biotit. Vapnenci su najčešće debeli 0,25-0,5 m i dobro su uslojeni, a debljina naslaga se kreće oko 360 metara (Dragićević i dr., 2013).

Turon-Senon ($K_2^{2,3}$)

Ove naslage izdvojene u u širem pojasu, od Crnih Lokava prema Cerovim docima i Broćancu na sjeveroistoku te prema Liskovcu na sjeveru. Granica je uočljiva, jer su ove naslage litološki drugačije razvijene od starijih naslaga. Predstavljene su svijetlosivim kriptokristalastim vapnencima, koji su mjestimično dobro uslojeni (Podgvožđa, Mratnjača), a mjestimično im je slojevitost slabo izražena (Zavelim, Studena vrela). U središnjem dijelu se nalaze i tanji proslojci dolomita. Ova jedinica je po litološkom i paleontološkom sadržaju jednolično razvijena. U donjim dijelovima prevladavaju hondrodonte, a u gornjim rudisti (Dragičević i dr., 2013).

Ležište arhitektonsko-građevnog kamena “Medine Stanine” i njegovo užo okruženje je izgrađeno od gornjokrednih karbonata, vapnenaca i dolomita turon-senona ($K_2^{2,3}$). Na površini se mogu vidjeti ogoljene, masivne stijene dolomita i vapnenaca turon-senona, koje su pokazatelj za kvalitetno ležište arhitektonsko-građevnog kamena.



Slika 3-2. Izdanačka stijena na prostoru ležišta „Medine Stanine“

3.2. Geneza ležišta

U okruženju ležišta arhitektonsko-građevnog kamena „Medine Stanine“ zastupljene su karbonatne stijene gornjokredne starosti te se izmjenjuju vapnenci i kasnodijagenetski dolomiti. Kasnodijagenetski dolomiti, koji su debeloslojeviti i masivni, predstavljaju mineralnu sirovinu vrlo dobrih svojstava kada je riječ o arhitektonsko-građevnom kamenu. Nastanak kasnodijagenetskih dolomita možemo smjestiti unutar dugotrajne marinske sedimentacije, koja je se tijekom mezozoika odvijala na Jadranskoj karbonatnoj platformi. Spomenuti dolomiti prvenstveno su se istaložili kao zrnasti vapnenci sa znatnom primarnom poroznošću. Zahvaljujući poroznošću koja je omogućila cirkuliranje voda bogatih magnezijem, došlo je to zamjene kalcijevog jona s magnezijevim, te je stijena procesom dolomitizacije pretvorena u kasnodijagenski dolomit (šećerasti dolomit). Na osnovu svih podataka može se reći da je ležište sedimentnog podrijetla.

3.3. Tektonika ležišta

Šire područje oko ležišta, u tektonsko-strukturnom pogledu nalazi se u strukturnoj jedinici Zavelim (Raić i dr., 1967). Jedinicu Zavelim opisuje pružanje struktura SZ-JI, s mnogobrojnim sinklinalama i antiklinalama koje su kilometarskih dimenzija. Prisutni su i brojni rasjedi različitih karaktera. Bore i rasjedi najčešće imaju dinarsku, odnosno sjeverozapad - jugoistok orijentaciju. Uzdužni reversni rasjedi su karakteristični jer su im sjeveroistočne strukture, odnosno antiklinale „navučene“ na jugozapadne dijelove sinklinala, pri čemu su ove potonje tektonski reducirane, odnosno skrivene su ispod reversnih rasjeda.

4. IZRADA 3D MODELA ŠIREG PODRUČJA „MEDINE STANINE“

Topografske karte u svojim originalnim oblicima su u rasterskom obliku i najčešće su skenirane već postojeće karte. Za izradu 3D modela terena potreban je postupak vektorizacije karata zbog toga što rasterski oblik nije odgovarajući. Postupak vektorizacije je relativno jednostavan, obavlja se prenošenjem detalja sa rasterskih slika na vektorske slike uz pomoć geometrijskih elemenata: poligona, crta ili točaka. (Plećaš, 2016)

4.1. Unošenje rasterske karte u Microstation

Postupak vektorizacije karata ima za cilj što točnije i preciznije glavne i pomoćne slojnice vidljive na rasterskoj karti pretvoriti u vektore. Vektorizacijom se stvara situacijska karta u vektorskom obliku koja je osnova svih daljnjih radnji u programu Microstation te nastavak projektiranja ležita „Medine Stanine“. Ležište „Medine Stanine“ nalazi se na prostoru jedne topografske karte, točnije na listu Mostar.

Pri pokretanju programa Microstation otvaramo novi dokument te unosimo rastersku kartu (slika 4-1) pomoću sljedećih naredbi:

File→Raster manager→attach

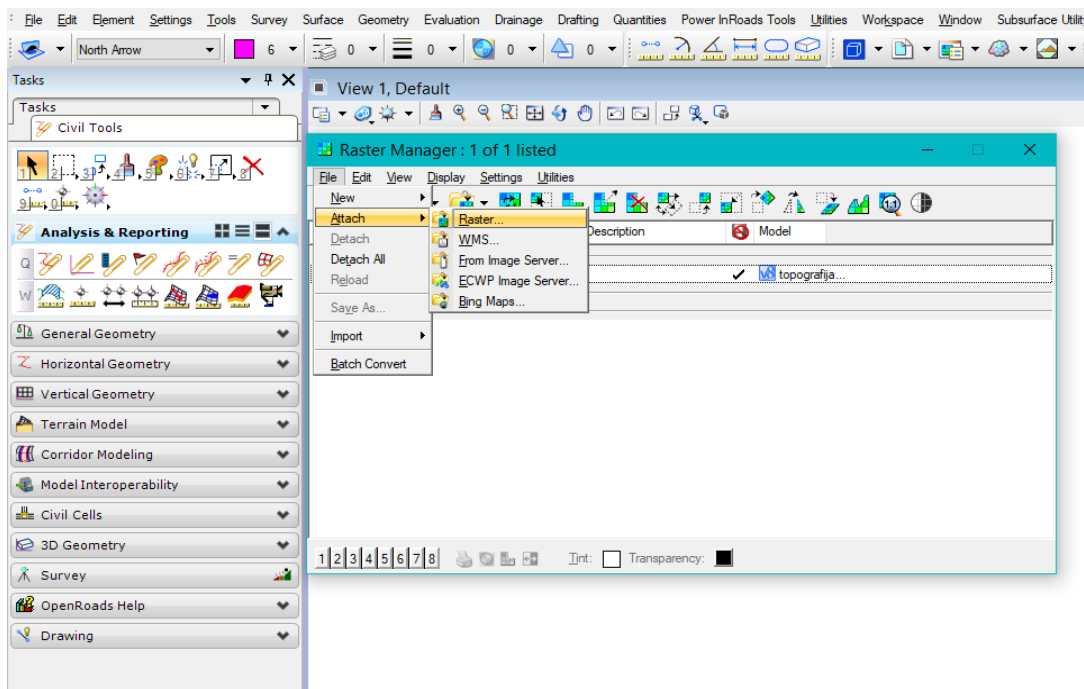

Slika 4-1. Unošenje topografske karte u Microstation

Topografske karte moguće je preuzeti s interneta besplatno na stranicama državne geodetske uprave. Nakon unošenja topografske karte u program potrebno je pronaći područje na kojem se nalazi istražni prostor.

4.2. Izrada vektorske karte

Nakon učitavanja topografske karte potrebno ju je vektorizirati. Izrada vektorske karte radi se za šire i uže područje oko ležišta. Vektoriziraju se svi bitniji elementi koji su vidljivi na karti: glavne slojnice, pomoćne slojnice, ceste, vrhovi, rijeke, objekti. Glavne i pomoćne slojnice vektoriziramo različim debljinama crta radi jednostavnijeg snalaženja.

Slojnice iscrtavamo pomoću naredbe *Place point or Stream Curve*, tako da idemo po slojnici i svaku krivulju na slojnici označimo lijevim klikom miša. Krivulja se modelira na osnovu označenih zakrivljenja na slojnici.

4.3. Pozicioniranje elemenata u prostoru

Nakon vektorizacije karte, potrebno je izraditi 3D model terena. Za izradu 3D modela terena potrebno je dodati treću dimenziju, tj. podići glavne i pomoćne slojnice na odgovarajuću visinu.

Prvi korak pri izradi 3D modela terena je datoteku koja je u 2D obliku pretvoriti u 3D oblik. To se radi pomoću naredbe:

File→expord→3D

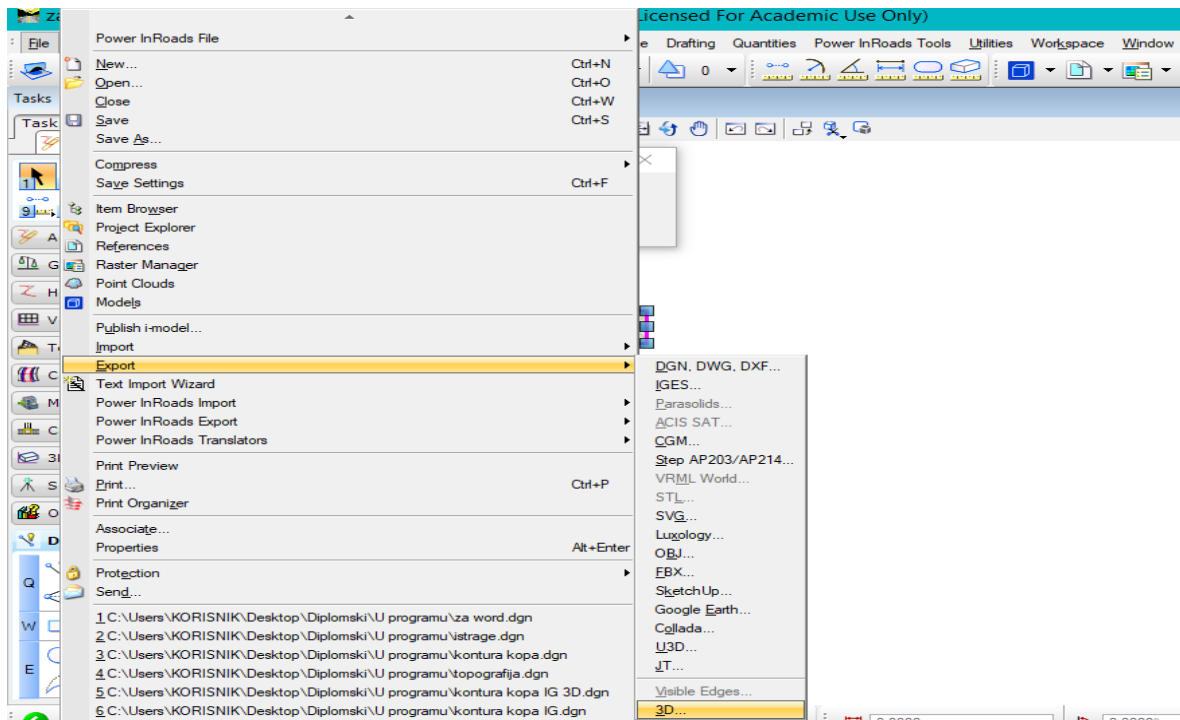

Slika 4-2. Pretvaranje datoteke u 3D oblik

Dizanje slojnica na pripadajuće visine

Dva su načina pomoću kojih možemo podići slojnice na pripadajuću visinu. Prvi način je naredba *Set elevation*, koja se nalazi pod power inroads naredbama u skupini place feature. Drugi način je aplikacija *ModZ*, koja je korištena u ovom radu, a pokreće se učitavanjem iz dadoteke u kojoj se nalazi, na sljedeći način:

Utilities→MDL Applications→MODZ→LOAD

Kada se aplikacija učita, odabire se slojnica ili grupa slojnica, ako se nalaze na istoj visini, te se u ponuđenom polju elevation upisuje odgovarajuća visina i aktivira naredba (*Single, Fence ili All*) za podizanje slojnica na željenu visinu.

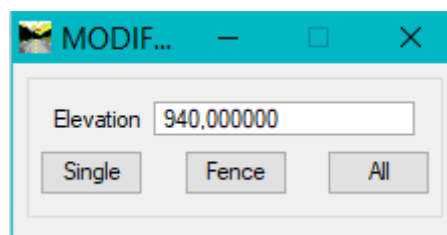

Slika 4-3. ModZ aplikacija

Na isti način mogu se pozicionirati i drugi geometrijski oblici, elementi iz 2D u 3D polje, kao što su točke (kote terena), crte (konture etaža) i poligoni (objekti).

Podizanjem svih slojnica na odgovarajuću visinu dobiva se prikaz u trodimenzionalnom okruženju. Trodimenzionalno okruženje omogućava pogled na slojnice terena iz svih kutova što daje puno jasniju sliku o terenu. (Plećaš, 2016)

4.4. Triangulacija 3D modela terena

Triangulacija je dijeljenje površine ili ravninskog poligona u mrežu trokutova pri čemu je svaka stranica mreže zajednička dvjema susjednim trokutima. Takav model sačinjava niz trokutova formiranih na bazi referentnih točaka – bušotina. Triangulacijom se predstavljaju površine terena, krovine ili podine sloja, rudnog tijela, površinskog kopa i sl. (Galić, Farkaš, 2011.)

Prvo je potrebno izraditi površinu za trianguliranje:

Power InRoads file → new

i izabrati ime površine koja se triangulira.

Nakon toga potrebno je tu površinu učitati:

File → Power InRoads Import → Surface

Na slici 4-4 prikazan je prozor gdje je potrebno odabrati površinu (*Surface*) i zadati ime za *seed name* (“*teren*”) te izvršiti učitavanje podataka (*Import Surface*) naredbom “*apply*”.

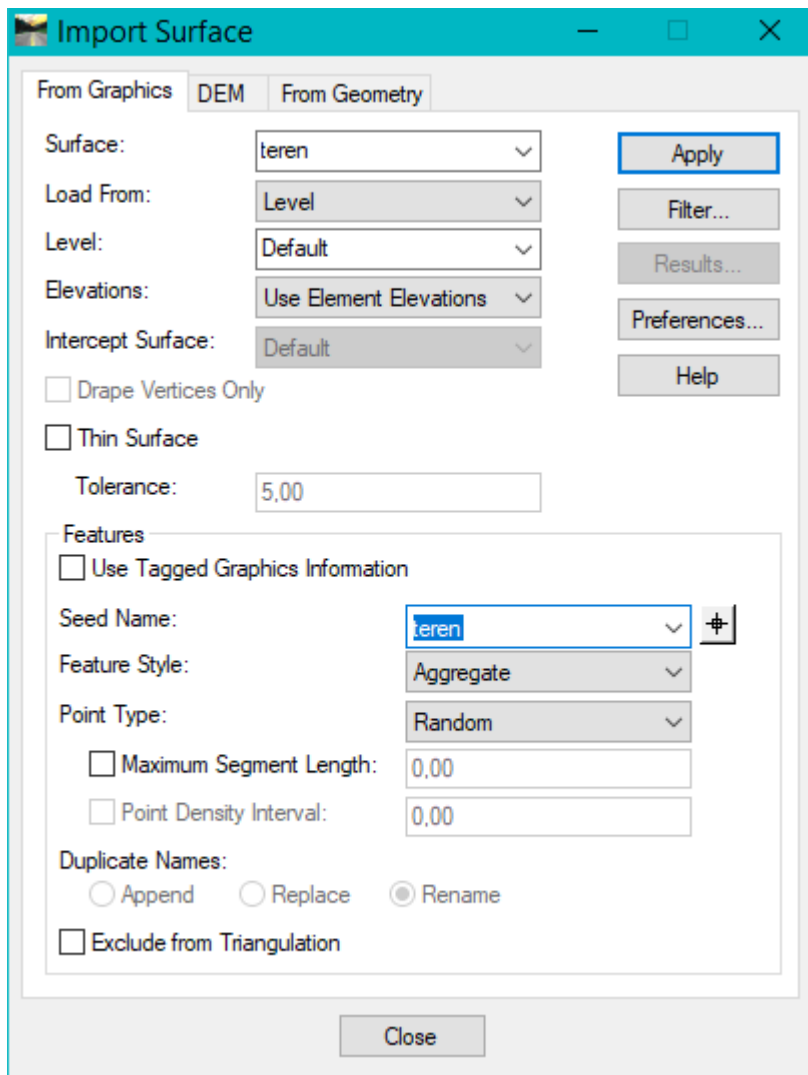

Slika 4-4. Naredba “Import Surface”

Kada je određena (tražena) kreirana i učitana, izvodi se triangulacija:

Surface → triangulate surface

Nakon triangulacije obrađena površina može se prikazati na više prostornih načina kao što su:

- model trokutova (triangles)
- model slojnica (contours)
- mrežni model (gridded)

U nastavku je odabran i prikazan model trokutova:

Surface → view surface → triangles

Ograničenje obrađene površine postiže se prikazom okvira (Perimeter):

Surface → view surface → perimeter

U cilju vizualizacije prostornog zahvata, kreira se ortogonalna projekcija okvira, na željenoj visini, te se alatima za 3D modeliranje dobiva potpuni model ležišta ili dijela Zemlje.

Prikaz modela može biti u žičnom obliku (wireframe) ili u obliku ispunjenih ploha koje mogu odražavati efekte svjetlosti, zaobljenosti, parcijalnog nagiba i dr. (smooth, monochrome, transparent, illustration i dr.)

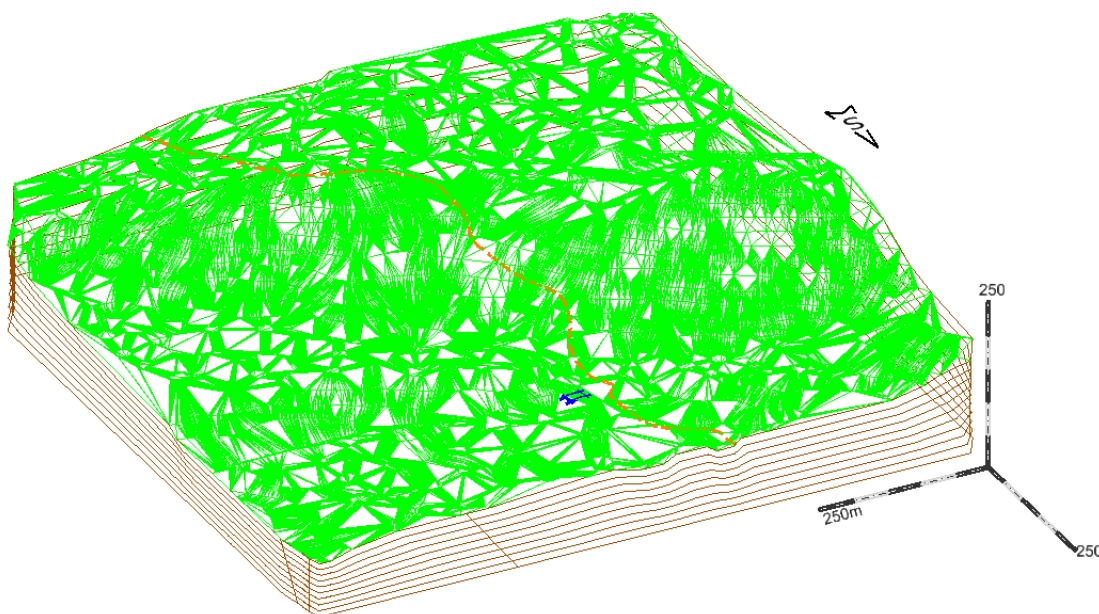

Slika 4-5. Prikaz 3D terena u žičnom obliku (Wireframe)

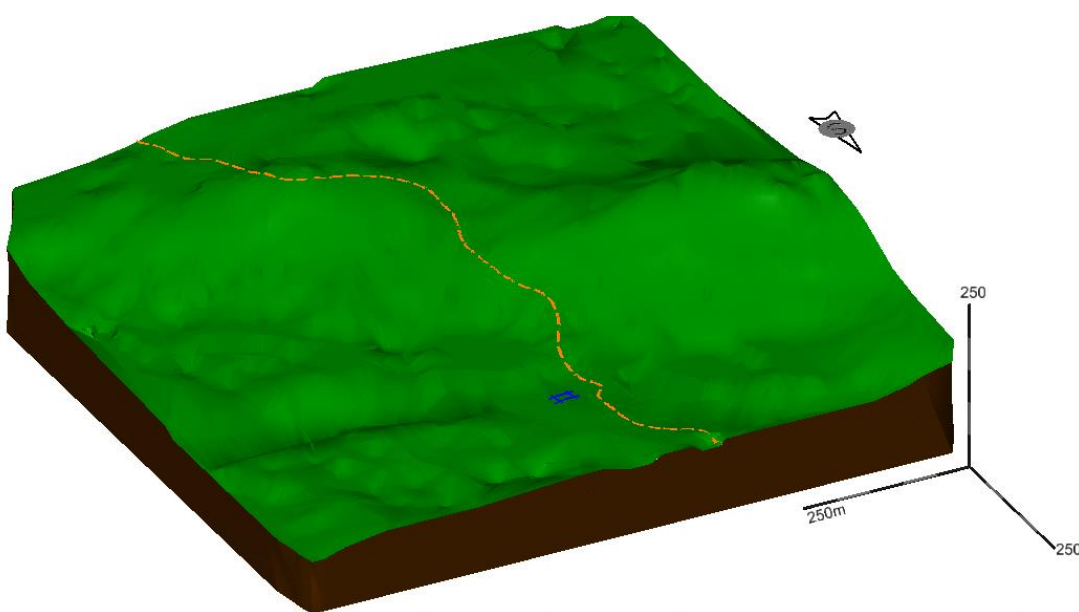

Slika 4-6. Prikaz 3D terena u obliku ispunjenih ploha (Smooth-Shadows)

5. MODELIRANJE ISTRAŽNIH RADOVA, GRANICA REZERV I ZAVRŠNE KONTURE POVRŠINSKOG KOPA

5.1. Kategorizacija rezervi arhitektonsko-građevnog kamena

Kategorizacija i klasifikacija rezervi čvrstih mineralnih sirovina propisana je „Pravilnikom o klasifikaciji, kategorizaciji i proračunu rezervi čvrstih mineralnih sirovina i vođenju evidencije o njima” (Službene novine FBiH br.6/12).

Prema vrsti stijena, obliku pojavljivanja, veličini i oštećenosti stijenske mase uslijed tektonskih pokreta, hidrotermalnih procesa i drugih utjecaja, ležišta arhitektonsko-građevnog kamena dijele se u 6 skupina:

1. Prvu grupu čine sedimentne stijene koje se pojavljuju u vidu slojeva ili leća. Velikih su dimenzija i sadrže preko pola milijuna m³ rezervi stijenske mase. Utjecaj tektonskih pokreta na stijene je mali, gotovo zanemariv i ne utječe bitno na iskorištenje stijenske mase.
2. Drugu grupu čine također sedimentne stijene koje se pojavljuju u vidu slojeva ili leća ali su malih dimenzija i sadrže do 500 000 m³ rezervi stijenske mase. Kao i u prvoj grupi tektonski utjecaj je zanemariv i ne utječe bitno na iskorištenje stijenske mase.
3. U treću grupu spadaju ležišta arhitektonsko-građevnog kamena koja čine metamorfne stijene. Pojavljuju se u obliku slojeva ili leća. Zahvaćenost tektonskim pokretima je slabija i stijenska masa sadrži preko 15% sirovih blokova.
4. Četvrtu grupu kao i treću čine ležišta metamorfnih stijena koje se pojavljuju u obliku slojeva i leća, ali stijenska masa je jače poremećena tektonskim pokretima i sadrži do 15% sirovih blokova.
5. U petu skupinu uvrštavaju se ležišta arhitektonsko-građevnog kamena koja čine magmatske stijene. Stijene se pojavljuju u obliku lećastih masa i drugih nepravilnih oblika. Tektonskim pokretima, hidrotermalnim procesima i drugim utjecajima stijenska masa je slabije zahvaćena i sadrži više od 10 % sirovih blokova.
6. Ova skupina ležišta sadržavaju stijene vrstom i oblikom pojavljivanja kao i peta skupina, ali je razlika u tome što su stijene znatno zahvaćene tektonskim pokretima, hidrotermalnim procesima i drugim štetnim utjecajima te zbog toga sadrži manje od 10% sirovih blokova.

Prema ovoj podjeli ležište „Medine Stanine“ spada u prvu skupinu ležišta.

Maksimalne udaljenosti između istražnih radova za ležišta arhitektonsko-građevnog kamena prikazane su tablici 5.1.

Tablica 5.1 Maksimalne udaljenosti između istražnih radova

Grupa ležišta (rudnih tijela)	Maksimalne udaljenosti između istražnih radova, m		
	A kategorija	B kategorija	C ₁ kategorija
I	100	200	300
II	80	160	240
III	70	150	220
IV	60	120	180
V	60	120	190
VI	50	100	150

Na osnovu istražnih radova (bušotina i zasjeka) dobit će se potvrda o prisutnosti rezervi arhitektonsko-građevnog kamena na području ležišta „Medine Stanine“.

Određivanje vrste i rasporeda istražnih radova

Kako bi se počelo s eksploatacijom mineralnih sirovina na ležištu „Medine Stanine“ potrebno je provesti istražne radove za kategorizaciju i proračun rezervi arhitektonsko-građevnog kamena na ovom području.

Istražni radovi će obuhvatiti:

1. Istražno bušenje: 7 bušotina na jezgru
2. Izradu zasjeka: 4 zasjeka na prosječnoj dubini oko 20 m i visini 2-6 m.
3. Uzimanje uzoraka stijene za kompletnu analizu fizikalno-mehaničkih značajki arhitektonsko-građevnog kamena.
4. Probna eksploatacija temeljem koje će se snimiti pukotina i udaljenost između njih te izraditi strukturni plan i utvrditi postojanje zdravih blokova

Osnovna razina na kojoj započinju istraživanja je na visini od 940 m, a najviša točka istraživanja je na 1030 m, što čini visinsku razliku od 90 metara.

Na slici 5-1 prikazan je raspored istražnih radova u odnosu na istražni prostor i kategorije rezervi.

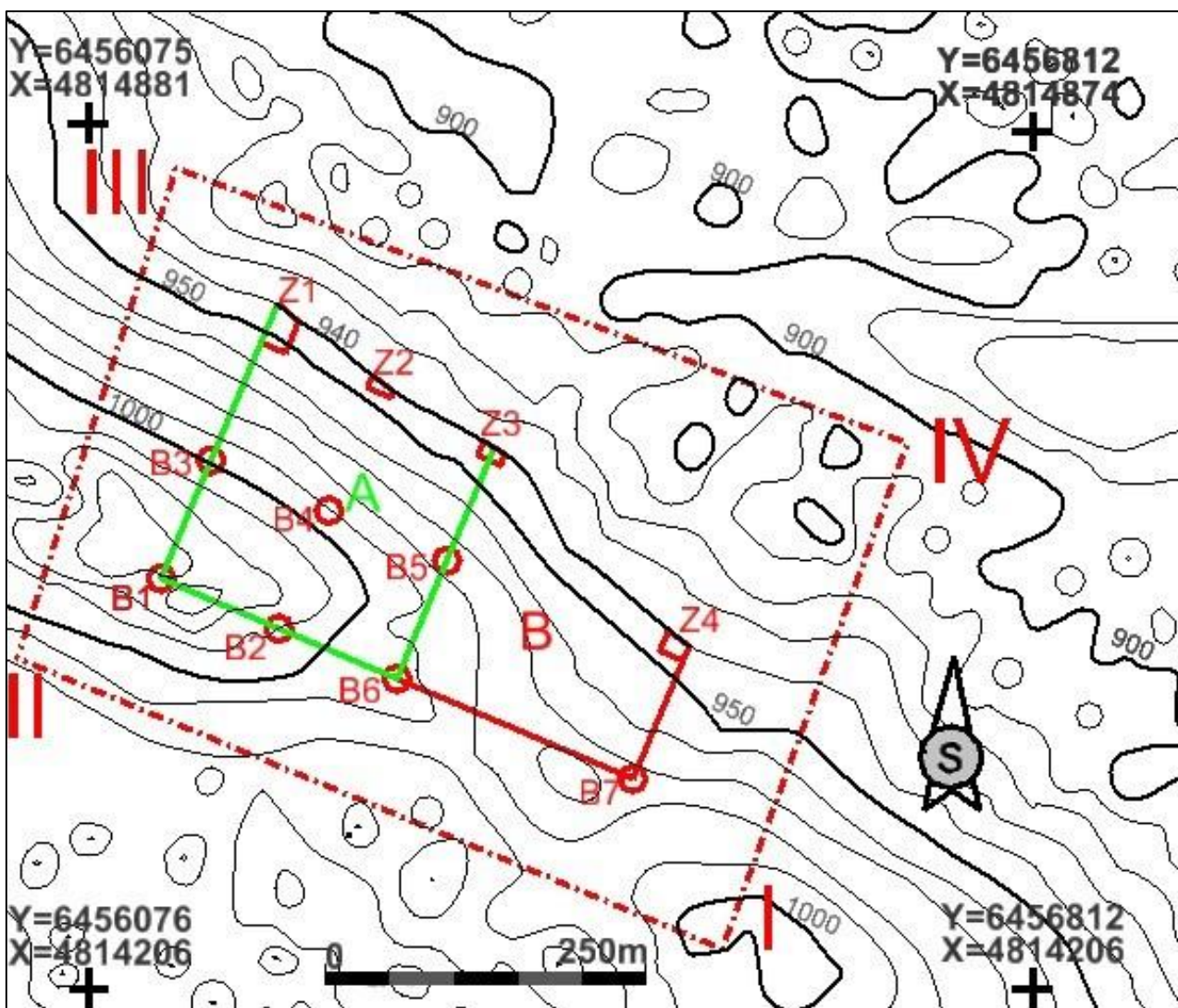

Slika 5-1. Raspored istražnih radova u mjerilu 1: 5 000

5.2. Prijedlog kontura i 3D model površinskog kopa

Sljedeći korak u modeliranju kontura površinskog kopa „Medine Stanine“ je određivanje projektnih parametara, odnosno geometrijska analiza kontura rudarskih radova koja će definirati izgled kopa.

Određivanje projektnih parametara

Površinski kopovi definirani su sljedećim parametrima:

- ukupna visina kopa
- visina etaža

- broj etaža
- širina etaža
- nagib etažne, radne i završne kosine.

Spomenutim parametrima se formira fronta rudarskih radova i radna zona.

Na ležištima arhitektonsko-građevnog kamena najčešće se odabire visina etaža od 6 do 10 metara, rjeđe 3 ili 12 m, što najviše ovisi o: fizičko-mehaničkim značajkama stijene, obliku i dimenzijama ležišta, morfologiji i topografiji terena te tehničko-tehnološkim uvjetima i zahtjevima tržišta. Visine etaža veće od 10 metara nisu preporučljive zbog otežanih uvjeta eksploatacije, no, nekada je to nužno zbog koeficijenta iskorištenja kamena. Nagib etažnih kosina je približno 90°.

Eksploatacija arhitektonsko-građevnog kamena izvodi se tako što se na etažama pilaju osnovni blokovi, pomoću dijamantne zične pile ili lančane sjekačice pile. Osnovni blokovi se odvajaju iz stijenske mase i prevaljuju na zemljanu posteljicu (tampon), pomoću hidrauličnih potiskivača te zračnih ili vodenih jastuka uz potporu teških strojeva (bagera i utovarivača). Tampon služi kao zaštitni sloj pri prevaljivanju blokova, a može se napraviti od sitno zdrobljenog materijala i sloja zemlje. Nakon dobivanja, osnovni blokovi se režu na komercijalne blokove koji idu dalje na preradu.

S obzirom na uvjete u ležištu i podatke s okolnih površinskih kopova arhitektonsko-građevnog kamena određeni su projektni parametri za ležište „Medine Stanine“, uz pomoć izraza koji se koriste za izračun parametara.

Projektni parametri za ležište „Medine Stanine“:

- visina osnovnog platoa	940 m
- visinska razlika najviše i najniže točke	90 m
- broj etaža	10 m
- visina etaža	9 m
- nagib završne kosine	55°
- nagib etažne kosine je približno	90°
- širina etaža (berma)	7 m

5.3. Izrada 2D prikaza završnih kontura površinskog kopa

Konture površinskog kopa predstavljaju etaže i etažne kosine koje je najprije potrebno nacrtati u 2D prikazu. Nakon toga može se izraditi 3D model površinskog kopa, prema ranije opisanom postupku. Prije same izrade etaža potrebno je nacrtati projekciju završne kosine (X_z) na karti kategorije rezervi, a projekcija završne kosine crta se uvijek od krajnjih granica utvrđenih rezervi prema osnovnoj ravnini utvrđenih rezervi.

Donji rub projekcije završne kosine kreira se pomoću naredbe *Copy/Move Parallel*. Vrijednost projekcije završne kosine ovisi o broju etaža, odnosno o kutu nagiba završne kosine.

Kreiranje projekcije etaža može se izvoditi na dva načina: 1. od donjeg ka gornjem rubu projekcije završne kosine ili 2. od gornjeg ka donjem rubu projekcije završne kosine. U ovom radu odabran je 1. način kreiranja završne kosine.

Kod geometrizacije površinskog kopa arhitektonsko-građevnog kamena bitno je znati da se projekcije kontura donjeg i gornjeg ruba susjednih etaža preklapaju jer je “etažna kosina” (ploha) pod 90° .

Projekcija donjeg ruba završne kosine predstavlja ujedno konturu najniže, osnovne etaže 940, koja graniči s drugom etažom, jer je projekcija etažne kosine 0 m. Od donjeg ruba projekcije završne kosine preslikat će se druga kontura, odnosno unutarjni rub druge etaže prema krajnjim granicama rezervi B kategorije, za širinu etaže od 7 metara, te će to predstavljati etažu 949 m. Preslikana projekcija predstavlja i rubove ravnine etaže a i projekciju etažne kosine, što se na karti vidi kao jedna crta. Konturu etaže 949 treba preslikati usporedno prema granicama ležišta za vrijednost radne etaže koja je 7 metara. Postupak se ponavlja onoliko puta koliko postoji bermi, u ovom slučaju postoji 9 bermi pa se postupak ponavlja 9 puta. Etaže se iscrtavaju do slojnica koje pripadaju određenoj etaži, te se ovim postupkom dobijemo etaže u tlocrtu sa pripadajućim visinama. (Plećaš ,2016)

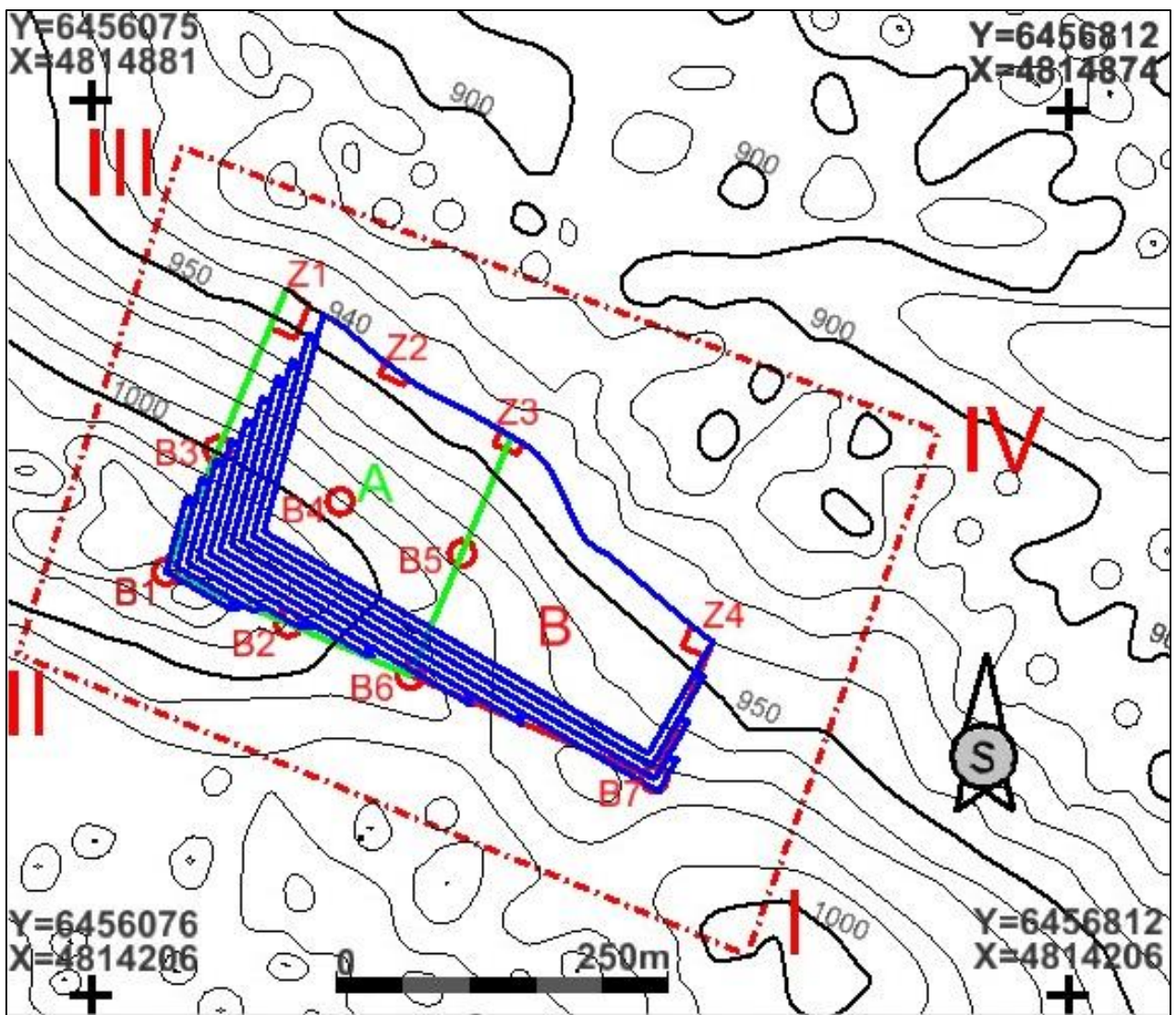

Slika 5-2. 2D prikaz geometrizacije završnih kontura kopa “Medine Stanine” u mjerilu 1:5000

5.4. Izrada 3D modela površinskog kopa

Kao i kod izrade modela terena, datoteku s konturom završnog stanja je potrebno prebaciti iz 2D polja u 3D polje, što se izvodi pomoću naredbe

File → export → 3D

Ovom naredbom osim što je izvršeno prebacivanje 2D formata u 3D format, izvršeno je i njezino spremanje, odnosno program je kreirao novu datoteku u 3D okruženju, koju je potrebno otvoriti (pokrenuti) za daljnje modeliranje kopa.

Postupak kreiranja kontura kopa u 3D okruženju razlikuje se za etaže s vertikalnom kosinom kao što je arhitektonsko-građevni kamen od etaža kod kojih je kosina manja od 90° . Kod kreiranja kontura kopa s vertikalnim etažama problem je taj što projekcija gornjeg i donjeg ruba etaže pada na istu crtu, a crta koja graniči dvije etaže mora se preslikati i podići za visinu etaže. Tu se javlja tehnička nemogućnost računalnog programa *Bentley InRoads* u kojem se izvodi obrada i triangulacija 3D modela da napravi inicijalnu triangulaciju 3D modela i ploha koje su nagnute pod 90° . Rezultat toga je kriva obrada podataka tako da se dobiju nepostojeće plohe.

Rješenje ovoga problema je taj da se gornji rub etaže usporedno pomakne za mali gotovo nevidljivi pomak koji ne utječe na proračune a niti na geometriju kopa. U ovom slučaju etažni kud je smanjen za $0,01^\circ$, što predstavlja grešku od $0,01\%$.

Prema opisanom rješenju problema treba svaku graničnu crtu između etaža i krajnju crtu najviše etaže preslikati i usporedno pomaknuti pomoću naredbe '*Copy/Move Parallel*', za 1 mm, a praznine između rubova spojiti s naredbom '*Extend 2 Elements to Intersection*'. Subvertikalne kosine između etaža treba spojiti na presječnicama pravaca. Ove radnje se izvode na visini 0 m.

Pomoću naredbe *Set Elevation* slijedi podizanje svih etaža na njihovu pravu visinu. Nakon što su podignute sve etaže potrebno je podići i gornje rubove etaža koji prate teren, a to će se učiniti naredbom *drape surface*. Naredba *drape surface* se koristi kako bi crte gornjih rubova etaža pratile teren i kako bi se formirao 3D model, a pri tome treba uključiti predhodno formiran surface (površinu) situacijske karte.

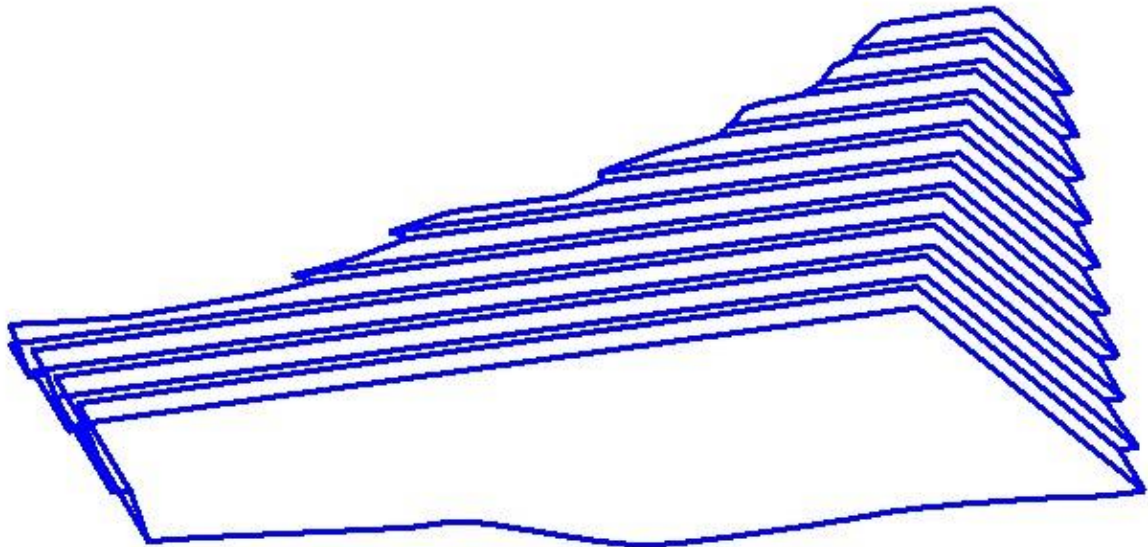

Slika 5-3. Prikaz formiranog 3D modela konture površinskog kopa

5.5. Triangulacija prostornog modela površinskog kopa

Program *Bentley InRoads* ne može interpretirati plohe s kutom od 90° zbog toga što je njihov tangens kuta beskonačna vrijednost, te je potrebno pomaknuti gornji kut svih etaža za minimalni pomak od $0,01^\circ$ te tada nagib etažnih ravnina iznosi $89,99^\circ$ i tada je moguće da se triangulacija obavi pravilno i točno.

Triangulacija modela konture površinskog kopa obavlja se kao i triangulacija terena. Prvo je potrebno otvoriti novu datoteku formata *.dtm* u kojoj će se spremirati svi podaci triangulirane površine:

File → new

Nakon toga se odabire naziv i površina koju se želi triangulirati naredbom:

File → import → surface

Zatim se pomoću naredbe:

surface → triangulate surface

odabire naziv površine koja se triangulira

Te se potom provodi postupak:

surface → view surface → triangles

gdje se podešava boja i level (sloj) triangulirane površine na kojem će se ona prikazati. Triangulirana površina može se prikazivati u *view display* mode-u, kao i ranije opisana površina terena, u obliku žičnog modela (wireframe) ili u obliku ispunjenih ploha (n.pr. smooth), što je prikazano na slikama 5-4. i 5-5.

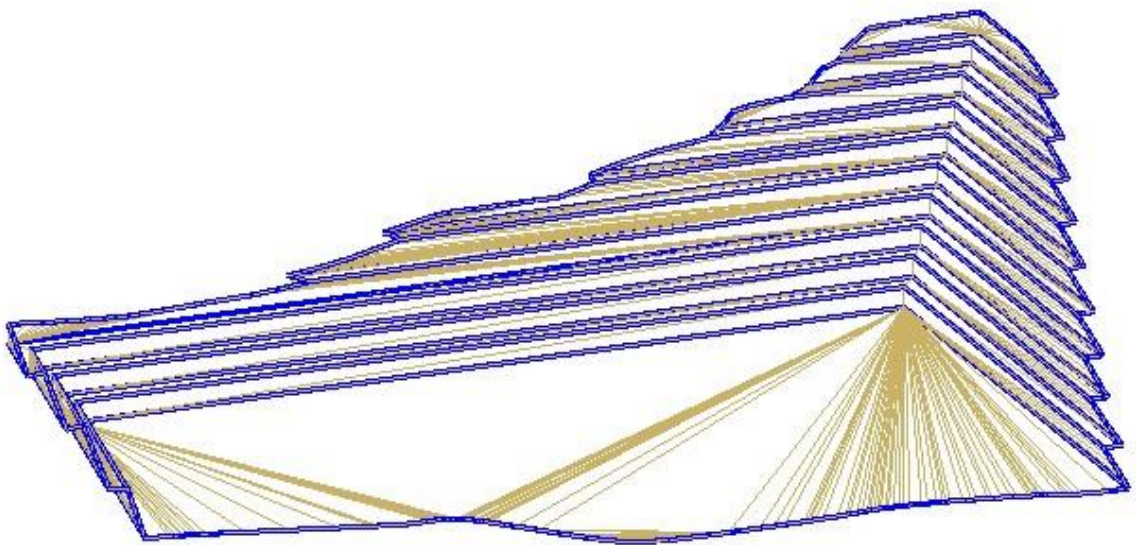

Slika 5-4. Wireframe (žični) prikaz kontura površinskog kopa

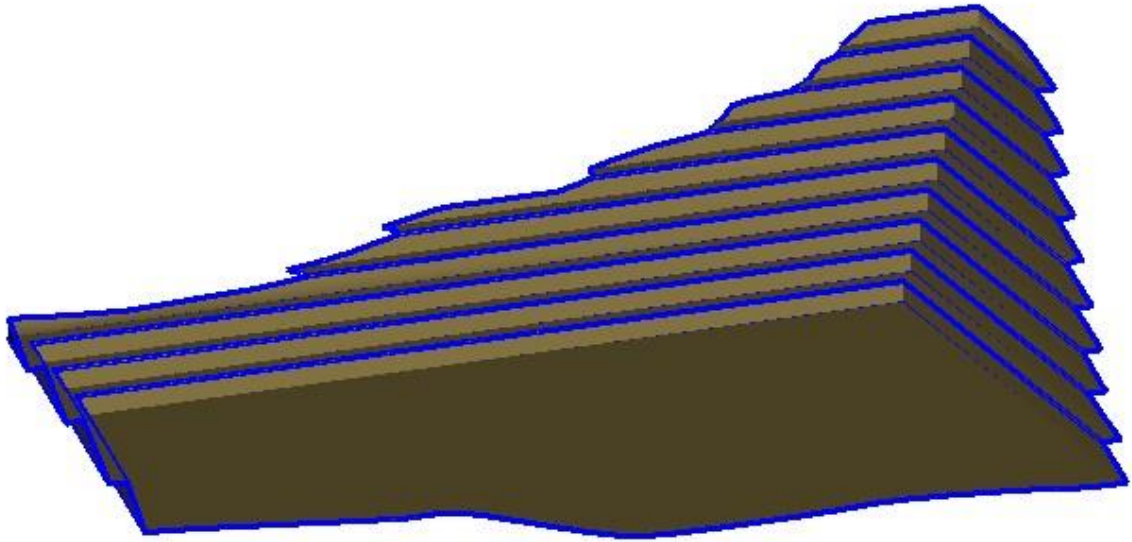

Slika 5-5. Smooth-modeling prikaz kopa

5.5. Generiranje završne konture površinskog kopa i okolnog terena

Završni korak u modeliranju površinskog kopa predstavlja izgled kopa nakon završetka eksploatacije rezervi mineralne sirovine, te se pristupa završnim radovima uređenja i prenamjeni kopa u suglasju s okolišem.

3D model površinskog kopa potrebno je uklopiti u stanje terena, a to se izvodi spajanjem 3D modela terena i modela površinskog kopa. Kada se ta dva modela preklope potrebno je dio terena koji ide preko kopa izbrisati. Dio terena koji se briše predstavlja rezerve koje će se otkopati. Nakon izrezivanja dijela terena, kreira se model cjelokupnog terena koji će se na kraju triangulirati prema već opisanom postupku. (Soldo, 2016)

Slika 5-6 prikazuje prijedlog kontura završnog stanja površinskog kopa arhitektonsko-građevnog kamena „Medine Stanine“ nakon uklapanja u okolni prostor.

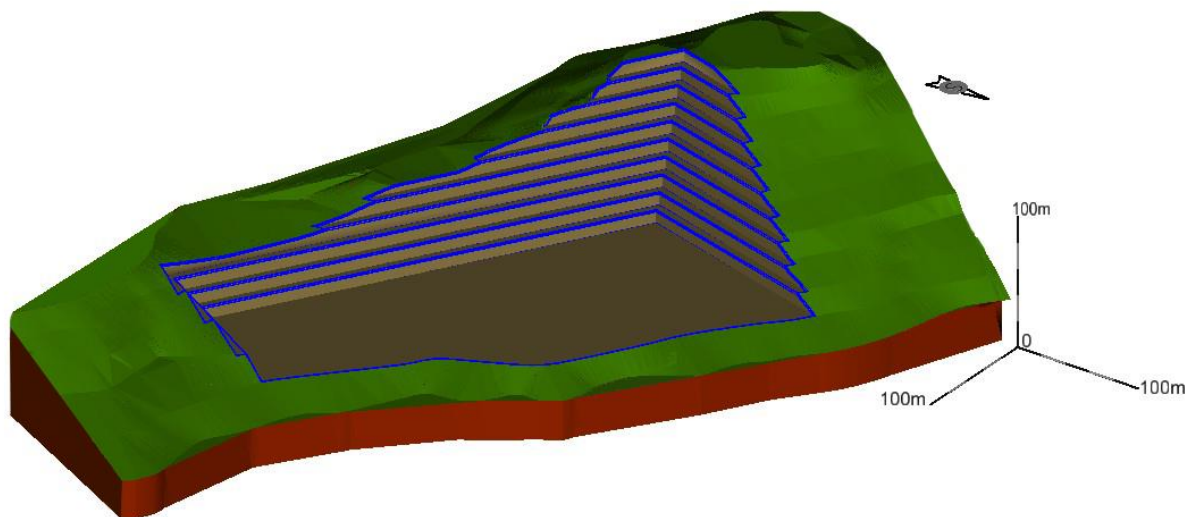

Slika 5-6. Prijedlog kontura završnog stanja površinskog kopa Medine Stanine, u 3D-u

6. PRORAČUN REZERVU

6.1. Klasifikacija rezervi arhitektonko građevnog kamena

Rezerve mineralne sirovine s obzirom na klasu mogu se podijeliti na bilanične i izvanbilanične. Bilanične rezerve definiraju se kao rezerve koje se postojećom tehnikom i tehnologijom eksploatacije i prerade mogu rentabilno koristiti. Izvanbilanične rezerve su rezerve koje se postojećom tehnikom i tehnologijom eksploatacije i prerade ne mogu rentabilno koristiti, a izvanbilaničnost rezervi može biti privremenog ili trajnog karaktera. Bilaničnost rezervi određuje se tehničko-ekonomskom ocjenom koja obuhvaća osnovne faktore kao su geološki, genetski, tehničko-eksploatacijski, tehnološki, regionalni te tržišni i društveno gospodarski. Utjecaj tih pojedinih faktora može se iskazati naturalnim i vrijednosnim pokazateljima.

Kontura završnog stanja predstavlja ustvari granicu bilančnih i izvanbilančnih rezervi te se pretpostavlja da su sve količine iznad razine završnog stanja osnova za proračun bilančnih i eksploatacijskih rezervi. Isto tako, sve količine ispod završne konture (kosine) predstavljaju osnovu za proračun izvanbilančnih rezervi. (Plećaš, 2016)

6.2. Proračun rezervi arhitektonsko-građevnog kamena

Proračun obujma rezervi urađen je pomoću dvije metode, te su na kraju uspoređeni rezultati. U prvom slučaju obujam je proračunat pomoću metode računalnog modeliranja, a u drugom slučaju obujam je proračunat pomoću metode paralelnih presjeka.

Proračun obujma metodom računalnog modeliranja (mrm)

Metoda računalnog modeliranja je jedna od najsuvremenijih metoda koja se već uvelike primjenjuje u svim razvijenijim rudarskim zemljama. Da bi se upotrijebila ova metoda prethodno je izrađen triangulacijski ili mrežni model ležišta arhitektonsko-građevnog kamena. Metoda računalnog modeliranja u teoriji funkcionira na način da računalo računa integral između trianguliranih trokutova (najmanjih dijelova plohe). Za svaki trokut računa se obujam do njemu nasuprotnog trokuta tj. računa se obujam koji zatvaraju nasuprotni trokuti. Zbrajanjem ili oduzimanjem vrijednosti pojedinih vrijednosti

obujmova dobije se ukupan obujam između pojedinih ploha, u našem slučaju početnog stanja i projektiranog stanja (Galić i Farkaš 2011).

Računalna metoda proračuna rezervi poprilično je jednostavna u programu InRoads, ona se odabere sljedećim naredbama

Evaluation → volumes → triangle volume

Nakon toga otvara se prozor koji je prikazan na slici 6-1.

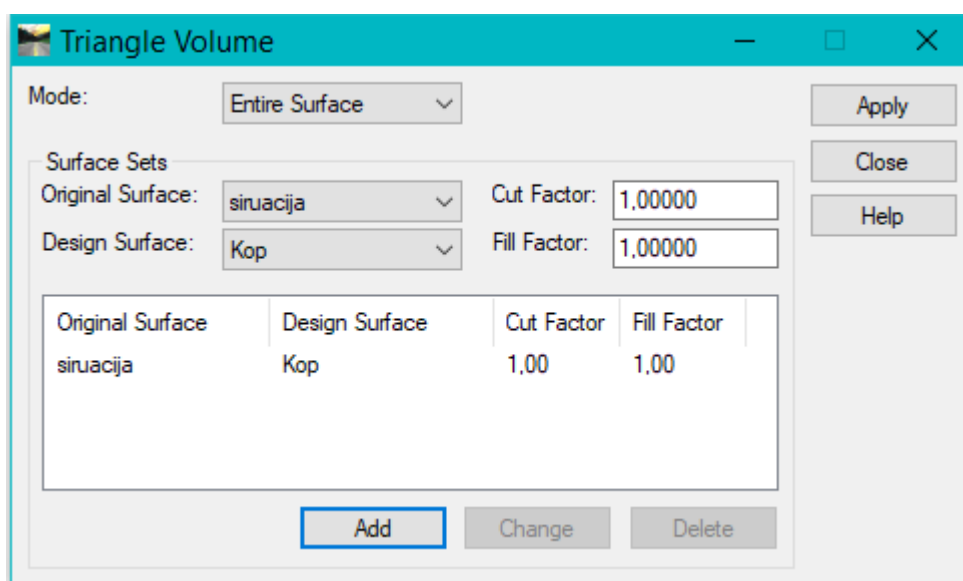

Slika 6-1. Aplikacija za računalno proračunavanje rezervi (mrm)

U izborniku se izabere površina početnog stanja pod Original (situacija) te površina krajnjeg stanja pod Design (kop). Pritisne se *Add*, te *Apply* i na taj način proračuna obujam. U rezultatima izračuna, Cut (odrezano) predstavlja obujam otkopanog materijala, Fill (ispunjeno) obujam nasipanog materijala, a Net (ostatak) je razlika. Vrijednosti su izražene u kubičnim metrima. (Soldo, Šetka, 2016)

Aplikacija daje za nekoliko sekundi rezultate proračuna, te izbacuje izlaznu datoteku u kojoj je prikazan obujam rezervi između dvije površine.

Na slici 6-2 se vidi obujam koji je dobiven pomoću metode računalnog modeliranja (mrm). Obujam za bilanične rezerve ležišta „Medine Stanine“ pomoću ove metode iznosi 1 828 062,36 m³ ukupne stjenske mase.

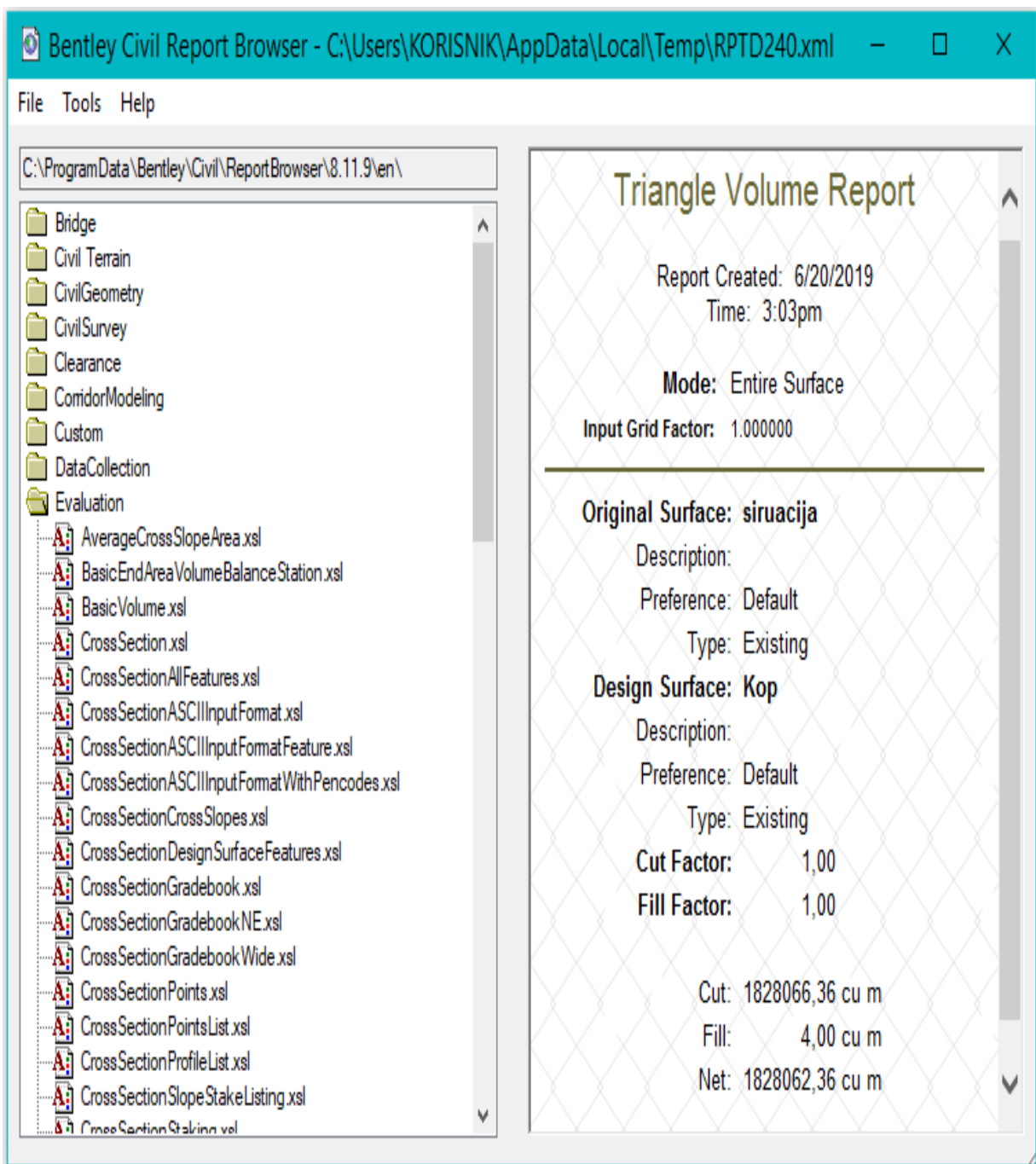

Slika 6-2. Rezultat proračuna obujma metodom računalnog modeliranja

Proračun obujma metodom paralelnih presjeka (mpp)

Metoda paralelnih presjeka može se izvoditi na dva načina, a to su ručni ili manualni način i računalni način. Za ležište „Medine Stanine“ primjenjena je ručna metoda. Metoda se koristi postavljanjem presjeka približno poprijeko na ležište, te je pritom važno postaviti presjeke koji prolaze kroz karakteristične točke u kojima dolazi do promjene terena, sastava

mineralne sirovine te na granicama rezervi različitih kategorija. U ovom slučaju biti će postavljeno 8 paralelnih presjeka duž kopa.

Postupak izrade presjeka

Izrada presjeka je relativno jednostavan postupak. Prvo je potrebno nacrtati osi presjeka s odgovarajućim oznakama apscise (udaljenost, l) i ordinate (visina, z). Duljina l osi mora biti minimalno jednaka maksimalnoj udaljenosti presjeka, dok duljina z osi mora biti minimalno jednaka maksimalnoj visini presjeka, od najniže do najviše slojnice (kote) terena. U svrhu bolje preglednosti, osi l i z se često produlje za 10 metara.

Najprije se ucrtava presjek terena, s početnom točkom u ishodištu presjeka. Prva točka na terenu ima udaljenost 0 m, a visina se očitava s karte. Zatim se nanose udaljenosti na os l , za sve presječene slojnice, kote terena i kote rudarskih radova (ako postoje). Nakon nanošenja udaljenosti, s osi l , nanosi se visina z za sve presječene slojnice i druge elemente s karte.

Kada se presjeci crtaju u nekom računalnom programu, kao što je *Bentley-ev* program *Microstation* ili *Power INRoads*, koriste se određeni alati i dvije pomoćne crte, koje se postavljaju u ishodište.

Prva pomoćna crta je okomita na os l i služi za nanošenje udaljenosti neke točke od ishodišta u smjeru osi l . Prije nanošenja udaljenosti neke točke na os l , potrebno je prethodno izmjeriti tu udaljenost na karti gdje se nalazi pozicija presjeka. Mjerenje udaljenosti se izvodi alatom *Measure distance*.

Druga pomoćna crta je okomita na os z i služi za nanošenje udaljenosti neke točke od ishodišta u smjeru osi z . Prije nanošenja udaljenosti neke točke na os z , potrebno je prethodno očitati vrijednost visine, slojnice ili kote, na karti gdje je prethodno izmjerena udaljenost točke na istoj poziciji presjeka.

Pomicanje pomoćnih crta izvodi se pomoću naredbe *Move Parallel*, s uključenom pod naredbom *Define Distance*. Preciznost presjeka ovisi o broju presječenih točaka. Što je više slojnica izmjereno i ucrtano, to će presjek terena na presjeku biti preciznije ucrtan. Nakon što se izabere netom spomenuti alat, klikne se lijevom tipkom miša na početak presjeka i ponovo lijevom tipkom miša u sjecište presjeka i prve promatrane točke (slojnice ili dr. elementa). Zatim je potrebno pomaknuti i preslikati prvu pomoćnu crtu u smjeru l osi presjeka za udaljenost koja je prethodnom radnjom izmjerena. Nakon toga je potrebno

pomaknuti i preslikati drugu pomoćnu crtu u smjeru z osi presjeka na visinu koja je očitana na karti, za pripadajuću točku. Alatom *Trim to intersection* potrebno je spojiti prvu i drugu pomoćnu crtu te će se u njihovom sjecištu dobiti pozicija presječene točke. Na isti način odredit će se pozicija svih presječenih točaka na presjeku.

Kada se odrede sve presječene točke, one se spajaju krivuljom, pomoću naredbe *Place Point or Stream Curve*.

Nakon presjeka terena, na presjek je potrebno unijeti granice rezervi A, B i C₁, u ovom slučaju samo A i B, na isti način kao i prethodno opisanom postupku presjeka terena.

Ako se radi proračun obujma za utvrđivanje rezervi, temeljem istražnih radova, opisani postupak je dovoljan za dobivanje rezultata. No, ako se pored istražnih radova žele prikazati i eksploatacijski radovi (etaže i dr.) postupak je potrebno produžiti tako da se na presjeke unesu i konture rudarskih radova (etaže, zasjeci, bušotine i sl.). I za izvršenje ovog zadatka, postupak je identičan ili vrlo sličan kao i za opisani postupak presijecanja terena. Na presjeku se izmjere udaljenosti od početka presjeka do točaka gdje presjek sječe svaki rub kosine i berme, te ih se na presjeku pozicionira pomoćnim crtama. Rubovi etaža spoje se pravocrtno na odgovarajućim nadmorskim visinama na kojima se nalaze pripadajuće etaže. Nakon iscrtavanja presjeka, pomoćne crte se uklone.

Nakon iscrtavanja svih presjeka, potrebno je izračunati površine za svaku kategoriju rezervi, pomoću naredbe *Measure Area*. (Soldo, Šetka, 2016)

Na slici 6-3 prikazan je položaj presjeka na ležištu „Medine Stanine“.

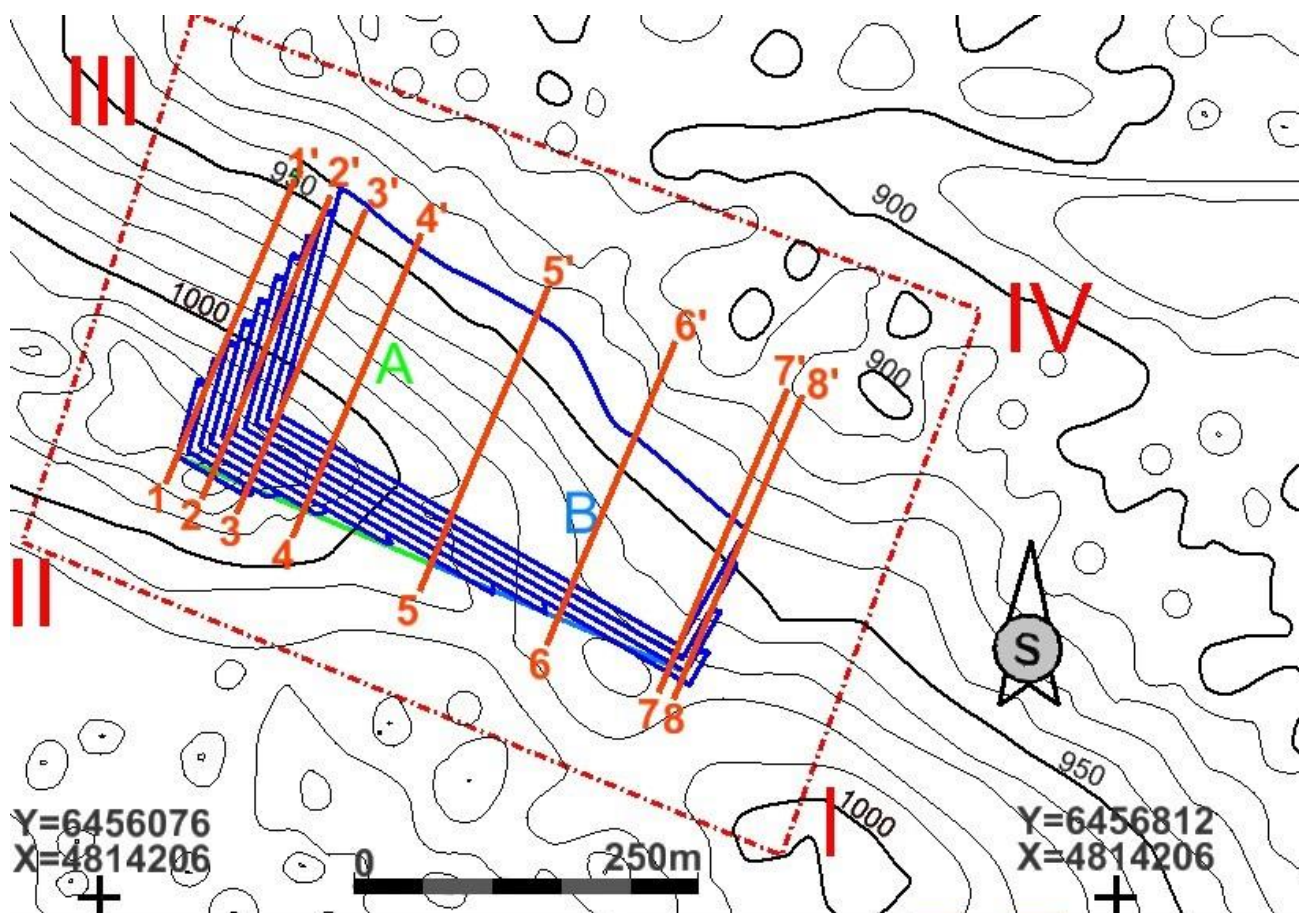

Slika 6-3. Položaj presjeka na ležištu „Medine Stanine“ u mjerilu 1:5 000

Postupak proračuna obujma

Teorijski gledano metoda paralelnih presjeka se zasniva na računanju površina svakog presjeka pojedinačno, a zatim se računa srednja vrijednost površina između susjednih presjeka.

Formula za računanje srednje vrijednosti površine između susjednih presjeka je:

$$P_{sr} = \frac{P_n + P_{n+1}}{2} \quad (5 - 1)$$

gdje je:

P_n - površina n-tog presjeka, m²

P_{n+1} -površina n+1 presjeka, m²

n - broj presjeka

Kada se susjedne površine razlikuju više od 40% onda se srednja vrijednost površine računa prema izrazu:

$$P_{sr} = \frac{P_n + P_{n+1} + \sqrt{P_n * P_{n+1}}}{3} \quad (5 - 2)$$

Za izračunavanje obujma, srednja vrijednost površine dvaju presjeka se množi sa udaljenosti između dva postavljena presjeka.

$$O_{n..n+1} = P_{sr} * l_{n..n+1} \quad (5 - 3)$$

gdje je:

O -obujam, m³

l - udaljenost između dva presjeka, m

Takav postupak se ponavlja za sve susjedne presjeke i u konačnici se svi dobiveni obujmovi zbrajaju prema izrazu (Galić i Farkaš, 2011)

$$O = \sum_{i=1}^r O_i \quad (5 - 4)$$

gdje je:

i - broj bloka

r - ukupni broj blokova (presjeka)

Rezultati proračuna bilančnih rezervi

Prema opisanom postupku, izrađena je karta kategorizacije rezervi (Prilog 1) te su na njoj pozicionirani paralelni presjeci. U Prilogu 2 prikazani su paralelni presjeci na kojima su naznačene površine za proračun bilančnih i izvanbilančnih rezervi. Planimetrirane površine i udaljenosti između presjeka su unesene u tablice 6-1. i 6-3. te je dobiven obujam za proračun bilančnih i izvanbilančnih rezervi.

Tablica 6-1. Proračun obujma za dobivanje bilančnih rezervi na ležištu „Medine Stanine“

Presjek	A kategorija				B kategorija			
	POVRŠINA, m ²		Udaljenost presjeka l, m	Obujam O=P _{sr} * l m ³	POVRŠINA, m ²		Udaljenost presjeka l, m	Obujam Ob=P _{sr} * l m ³ č.m.
	P _{pres.}	P _{sr}			P _{pres.}	P _{sr}		
1-1'	570,6	2 198,6	28,5	62 662,3	0	0	28,5	0
2-2'	4 434,7				0			
2-2'	4 434,7	6 364,2	27,45	174 698,1	0	0	27,45	0
3-3'	8 513,5				0			
3-3'	8 513,5	8 082,3	43,86	354 491,8	0	0	43,86	0
4-4'	7 651,2				0			
4-4'	7 651,2	6 330,1	100	633 010	0	0	100	0
5-5'	5 009				0			
5-5'	0	0	100	0	5 009	3 670,2	100	367 020,7
6-6'	0				2 478,3			
6-6'	0	0	88,24	0	2 478,3	2 074	88,24	183 014,2
7-7'	0				1 669,8			
7-7'	0	0	11,76	0	1 669,8	1 017,5	11,76	12 083,6
8-8'	0				499,5			
UKUPNO				1 224 862,2				562 118,5

Iz tablice 6-1 je vidljivo da obujam stijene za dobivanje rezervi A i B kategorije iznosi 1 786 980,7 m³. Dobiveni obujam se mora pomnožiti s popravnim koeficijentom, te se dobiju bilančne i izvanbilančne rezerve. Bilančne rezerve se potom umanjuju za iznos eksploatacijskih gubitaka te se dobiju eksploatacijske rezerve.

Popravni koeficijent je koeficijent koji se uvodi u proračun rezervi ako postoji sumnja da su pri obračunu rezervi proračunati parametri, metode ispitivanja, kemijske i druge analize nedovoljno točni. Popravni se koeficijenti mogu odnositi na sadržaj korisnih i štetnih komponenti, prostornu masu, vlažnost, površinu, obujam rudnog tijela i dr.

Napomena: Popravni koeficijent i udio eksploatacijskih gubitaka se dobivaju na različite načine, teorijski i empirijski. Obzirom da se na ležištu „Medine Stanine“ tek očekuju

egzaktni podaci, za ovu priliku i proračun rezervi, predložene su prosječne vrijednosti iz okruženja, odnosno s površinskih kopova iz Hercegovine i Dalmacije, za sličan tip ležišta.

Usvaja se popravni koeficijent, u iznosu od 0,20 i eksploatacijski gubitak od 10%.

Uvrštavanjem usvojenih vrijednosti popravnog koeficijenta i eksploatacijskih gubitaka, dobivene su vrijednosti očekivanih (procijenjenih) bilaničnih i eksploatacijskih rezervi, koje su prikazane u tablici 6-2.

Tablica 6-2. Procjena bilaničnih i eksploatacijskih rezervi na ležištu Medine Stanine

Kategorija rezervi	Ukupne količine za bilančne rezerve, m ³	Bilančne rezerve		Eksploatacijski gubici	Eksploatacijske rezerve		
		Popravni koef.	Količine, m ³	10%	Obujam, m ³	Obuj. masa, t/m ³	Masa, t
(1)	(2)	(3)	(4)=(2)x(3)	(5)=(4)x10%	(6)=(4)-(5)	(7)	(8)=(6) x (7)
A	1 224 862,2	0,2	244 972,4	24 497,2	220 475,2	2,7	595 283,04
B	562 118,5	0,2	112 423,7	11 242,3	101 181,4	2,7	273 189,7
Ukupno	1 786 980,7		357 396,1	35 739,5	321 656,6		868 472,74

Napomena: Razlika ukupnog obujma stijene i procijenjenih rezervi arhitektonsko-građevnog kamena predstavlja kameni ostatak. Obzirom da se radi o stijeni s visokim sadržajem CaCo₃, postoji mogućnost da se ista iskoristi kao karbonatna sirovina za industrijsku preradu. No, to će se provjeriti kompletnom analizom u licenciranom laboratoriju. Ako se potvrde navedene pretpostavke, stjenska masa iz ležišta će se racionalno iskoristiti. U suprotnom, bilo bi potrebno predvidjeti odlagalište kamenog ostatka.

Rezultati proračuna izvanbilančnih rezervi

Već je spomenuto da su izvanbilanične rezerve one rezerve koje se postojećom tehnikom i tehnologijom ne mogu trenutno rentabilno eksploatirati, tj one rezerve koje se nalaze u završnim kosinama te u zaštitnim stupovima. Postupak proračuna je isti kao i za bilančne rezerve, te se one kao i bilančne rezerve nakon proračuna korigiraju popravnim koeficijentom te umanjuju za eksploatacijske gubitke. Rezultati proračuna su prikazani u tablicama 6-3. i 6-4.

Tablica 6-3. Proračun obujma za dobivanje izvanbilančnih rezervi na ležištu „Medine Stanine“

Presjek	A kategorija				B kategorija			
	POVRŠINA, m ²		Udaljenost presjeka l, m	Obujam O=P _{sr} * l m ³	POVRŠINA, m ²		Udaljenost presjeka l, m	Obujam Ob=P _{sr} * l m ³ č.m.
	P _{pres.}	P _{sr}			P _{pres.}	P _{sr}		
1-1'	11 220,1	9 094,8	28,5	259 203,2	0	0	28,5	0
2-2'	6 969,6				0			
2-2'	6 969,6	4 425,5	27,45	121 480,3	0	0	27,45	0
3-3'	2 301,7				0			
3-3'	2 301,7	2 104,2	43,86	92 290,2	0	0	43,86	0
4-4'	1 904,7				0			
4-4'	1 904,7	1 499,2	100	149 922,4	0	0	100	0
5-5'	1 126,3				0			
5-5'	0	0	100	0	1 126,3	828,4	100	82 842,2
6-6'	0				562,8			
6-6'	0	0	88,24	0	562,8	382,6	88,24	33 764,8
7-7'	0				227,4			
7-7'	0	0	11,76	0	227,4	720,6	11,76	8 474,3
8-8'	0				1 375,29			
UKUPNO				622 896,1				125 081,3

Tablica 6-4. Procjena izvanbilaničnih rezervi na ležištu Medine Stanine

Kategorija rezervi	Ukupne količine za izvanbilančne rezerve, m ³	Izvanbilančne rezerve	
		Popravni koef.	Količine, m ³
(1)	(2)	(3)	(4)=(2)x(3)
A	622 896,1	0,2	124 579,2
B	125 081,3	0,2	25 016
Ukupno	747 977,4		149 595,4

Usporedba rezultata dobivenih mrm-om i mpp-om

Procjena rezervi za ležište Medine Stanine napravljena je primjenom dviju metoda, i to: metodom računalnog modeliranja i metodom paralelnih presjeka. Pomoću mrm metode dobiven je ukupni obujam za dobivanje bilančnih rezervi oko 1 828 062 m³, a pomoću mpp dobiven je ukupni obujam za dobivanje bilančnih rezervi oko 1 786 980,7 m³, što je razlika u rezultatima od oko 3%. Taj postotak je moguće još smanjiti dodavanjem većeg broja presjeka čime bi se dobili još točniji podaci obujma između svakog presjeka, te bi se na kraju ti podatci potpuno približili vrijednosti koja je dobivena metodom računalnog modeliranja.

7. TEHNIČKO-EKONOMSKA OCJENA LEŽIŠTA

Na kraju je potrebno napraviti tehničko-ekonomsku ocjenu vrijednosti ležišta, sa svrhom proračunavanja isplativosti otvaranja samog ležišta te vrijeme trajanja eksploatacije mineralne sirovine.

Potrebno je izračunati dobit iz ležišta. Dobit se izračuna tako da se eksploatacijske rezerve koje su dobivene u tablici 6-2 množe sa tržišnom cijenom te se umanjuju za ukupne troškove. Ukupni troškovi podrazumijevaju glavne troškove kao što su: troškovi istraživanja i izrade dokumentacije, troškovi pripreme i otvaranja kopa, troškovi eksploatacije te troškovi sanacije površinskog kopa.

Pod troškovima istražnih radova računaju se troškovi bušenja (1m' = oko 100 €) i izrade zasjeka. Troškovi dokumentacije se računaju s obzirom na površinu istražnog prostora. Troškovi otvaranja i pripreme ležišta odnose se na izradu pristupnih puteva ležištu te na izgradnju rudarskih objekata. Jedinična vrijednost troškova eksploatacije procijenjena je na iznos 270 €/m³ a tržišna cijena za isti tip kamena iznosi prosječno 380 €/m³. U tablici 7-1. prikazana je procjena ekonomske vrijednosti ležišta, bez vremenskog ograničenja jer je nepoznat iznos godišnje eksploatacije.

Tablica 7-1. Procjena ekonomske vrijednosti ležišta

Eksploatacijske rezerve	Troškovi dobivanja		Ukupni troškovi	Tržišna cijena	Prihod	Dobit
	Jedinična cijena	Iznos				
t	EUR/t	EUR	EUR	EUR/t	EUR	EUR
Q	C _e	T _r =Q*C _e	T _u =T _{id} +T _{op} +T _r	C _t	P _r =Q*C _t	D=P _r -T _u
868 472,7	270	234 487 629	234 806 583	380	330 019 626	95 213 043

Iz tablice 7-1 vidljivo je da bi se eksploatacijom utvrđenih rezervi trebala ostvariti ukupna dobit od 95 213 043 EUR u razdoblju koje je potrebno da bi se sve utvrđene eksploatacijske rezerve otkopale.

Ova procjena urađena je statično. Za pravu ocjenu potrebno bi bilo napraviti dinamički proračun jer on daje puno realnije podatke te predviđa diskontiranje i smanjenje vrijednosti s povećanjem vremena eksploatacije.

8. ZAKLJUČAK

U ovom diplomskom radu prikazan je i opisan način korištenja modernih tehnologija, tj. računalnih programa za izradu trodimenzionalnih modela ležišta i površinskog kopa arhitektonsko-građevnog kamena, koji olakšava i pojednostavljuje kompleksni posao rudarskog inženjera. Način korištenja modernih tehnologija opisali smo na primjeru potencijalnog ležišta arhitektonsko-građevnog kamena „Medine Stanine“ koji se nalazi blizu grada Mostara u Bosni i Hercegovini.

Napravljen je proračun obujma očekivanih rezervi pomoću metode računalnog modeliranja i metode paralelnih presjeka, s prikazom rezultata koji se razlikuju oko 3%. Razlika proračuna može se smanjiti dodavanjem većeg broja presjeka, ali mala razlika je i neizbježna zbog nepravilnosti koje su se mogle dogoditi prilikom konstruiranja i triangulacije rezervi. Osim korištenih metoda, mogu se koristiti i ostale metode proračuna kao što su metoda poligona, metoda trokutova, metoda srednje aritmetičke vrijednosti i dr.

Na kraju, može se reći da je primjena računalnih programa u rudarskoj struci od velikog značaja radi postizanja točnosti, brzine i jednostavnosti pri modeliranju ležišta i rudarskih radova te konačno pri različitim proračunima rezervi i ekonomskih vrijednosti.

9. LITERATURA

DRAGIČEVIĆ, I., GALIĆ, I., VRANJKOVIĆ, A., FARKAŠ, B., GALIĆ, M., 2013.,
Elaborat o rezervama arhitektonsko građevnog kamena u istražnom prostoru “San“.

GALIĆ, I., FARKAŠ, B. (2011): *Primijenjeni računalni programi*. Skripta. Zagreb:
Rudarsko – geološko – naftni fakultet.

GOOGLE EARTH, 2019, Google elektroničke karte, Google inc.

MOJIĆEVIĆ, M., LAUŠEVIĆ, M., 1965. Osnovna geološka karta SFRJ. Tumač za list
Mostar. Sarajevo: Instituta za geološka istraživanja.

PLEĆAŠ, S. (2016): *Modeliranje istražnih radova i površinskog kopa na ležištu
arhitektonsko-građevnog kamena „Veliki pomet“ (diplomski rad)*, Zagreb: Rudarsko –
geološko – naftni fakultet.

*Pravilnik o klasifikaciji, kategorizaciji i proračunu rezervi čvrstih mineralnih sirovina i
vođenju evidencije o njima*, Službene novine F BiH, br. 36/12 od 27.04.2012.

RAIĆ, V., AHAC, A., PAPEŠ, J., 1967. Osnovna geološka karta. Osnovni geološki list
Imotski. Sarajevo: Instituta za geološka istraživanja.

SOLDO, I., ŠETKA, I. (2016): *Projektiranje u rudarstvu (interna skripta)*. Zagreb:
Rudarsko – geološko – naftni fakultet.

STRILIĆ, M., 2019 . *Optimizacija razvoja rudarskih radova na eksploatacijskom polju
arhitektonsko-građevnog kamena „San“ (diplomski rad)* , Zagreb: Rudarsko – geološko –
naftni fakultet.

PRILOG br. 1 *Situacijska karta s prikazanim granicama rezervi u mjerilu 1: 2500*

PRILOG br. 2 *Obračunski presjeci*

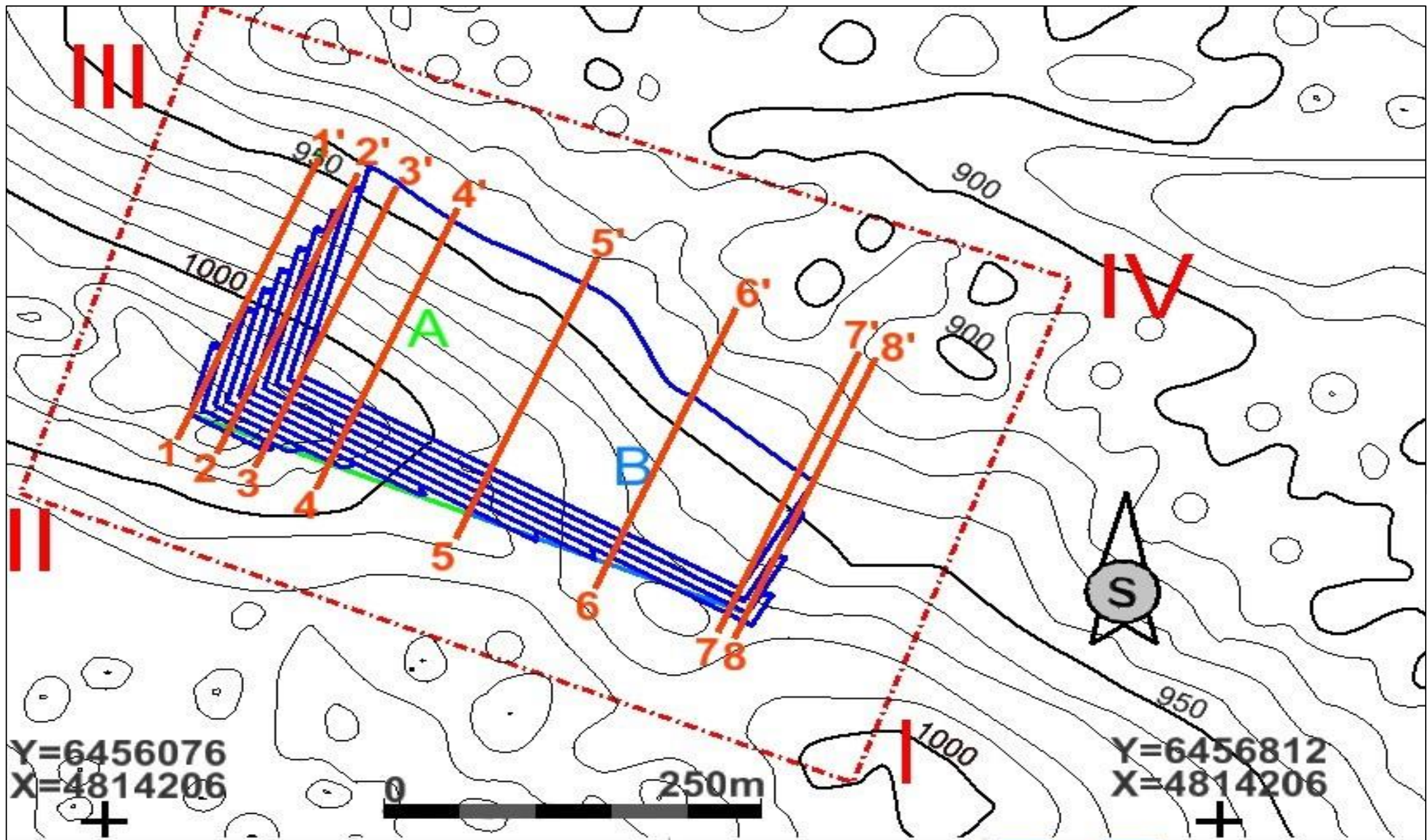

TUMAČ ZNAKOVA:

	presjeci
	granica A kategorije rezervi
	granica B kategorije rezervi
	etaže
	istražno polje

INVESTITOR: RGN FAKULTET	NAZIV ZAHVATA: EKSPLOATACIJSKO POLJE "Medine Stanine"	DATUM: 02.07.019.
IZRAĐIVAČ: RGN FAKULTET	NAZIV RADA: MODELIRANJE ISTRAŽNIH RADOVA I EKSPLOATACIJE MINERALNIH SIROVINA NA PODRUČJU "MEDINE STANINE"	
NASTAVNIK: izv.prof. Ivo Galič, dipl.ing.rud.	STUDENT: Robert Jamičić	
MJERILO: 1:5 000	NAZIV PRILOGA: SITUACIJSKA KARTA S PRIKAZANIM STANJEM REZERV	PRILOG: 1

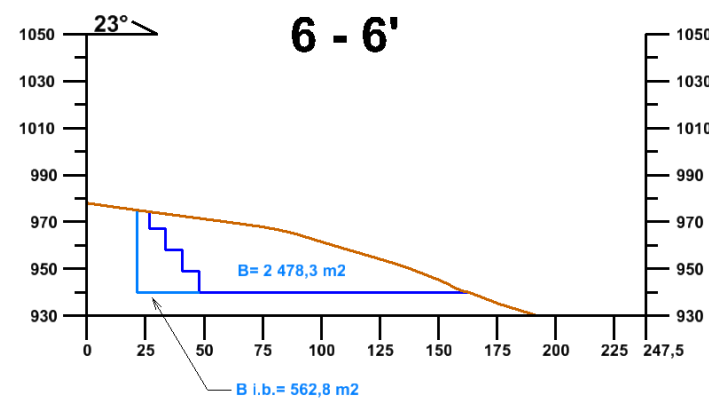
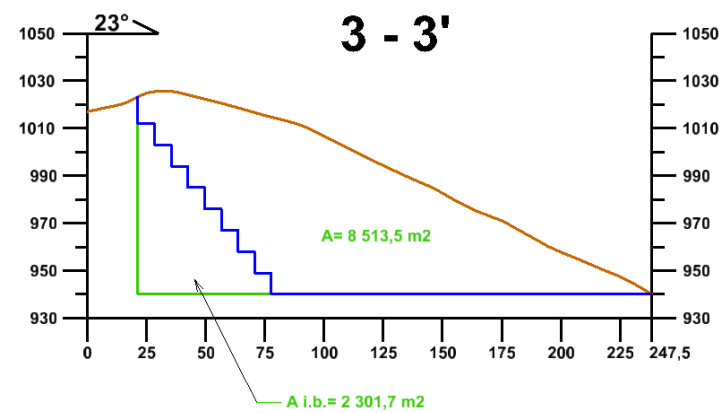
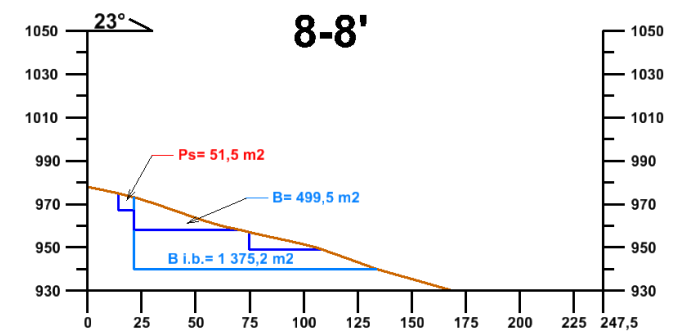
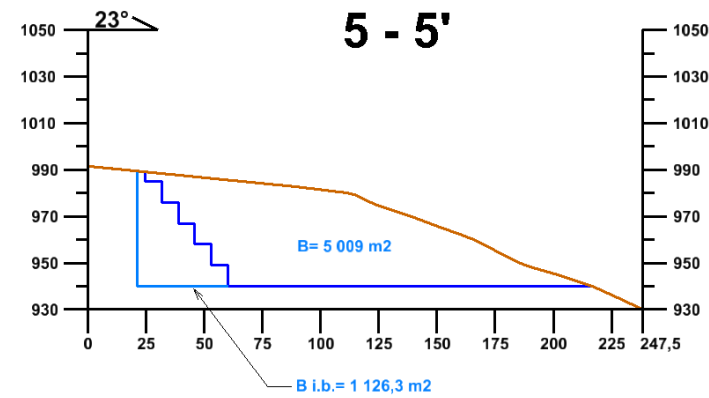
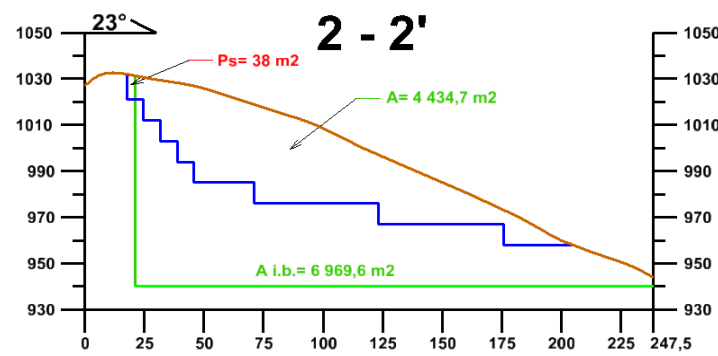
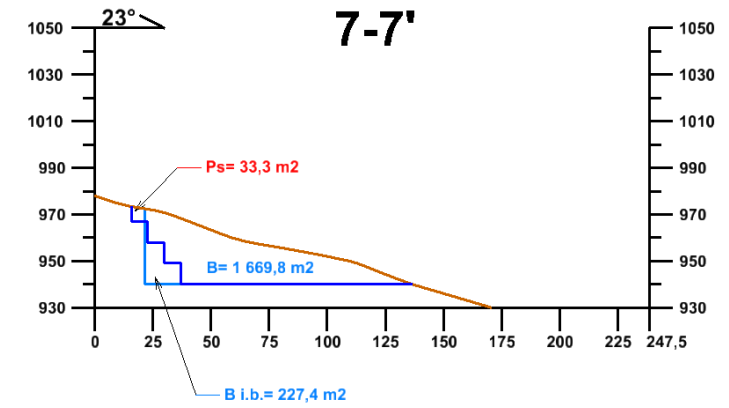
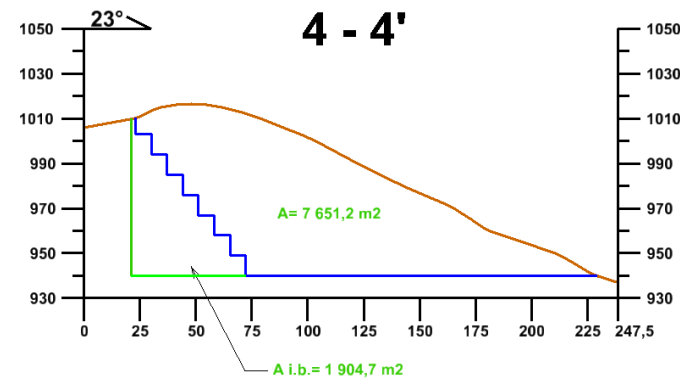
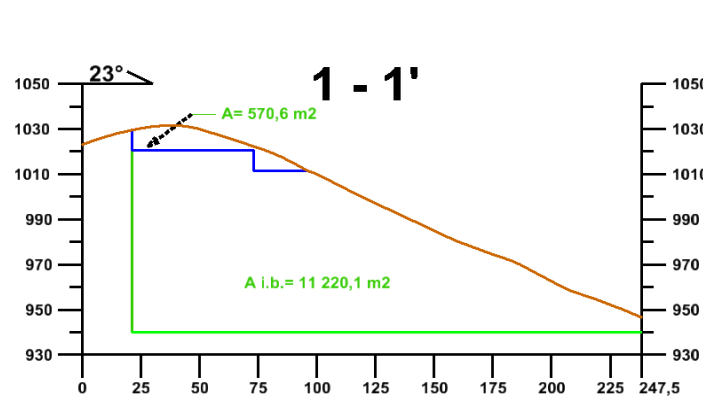

TUMAČ ZNAKOVA:	
	teren
	granica A kategorije rezervi
	granica B kategorije rezervi
	etaže
	Ps prateće stijene

INVESTITOR: RGN FAKULTET	NAZIV ZAHVATA: EKSPLOATACIJSKO POLJE "Medine Stanine"	DATUM: 02.07.019.
IZRAĐIVAČ: RGN FAKULTET	NAZIV RADA: MODELIRANJE ISTRAŽNIH RADOVA I EKSPLOATACIJE MINERALNIH SIROVINA NA PODRUČJU "MEDINE STANINE"	
NASTAVNIK: izv.prof. Ivo Galić, dipl.ing.rud.	STUDENT: Robert Jamičić	
MJERILO: 1:1 000	NAZIV PRILOGA: OBRAČUNSKI PRESJECI	PRILOG: 2

Prilog 3 Predložak omota za CD

Pristupnik: Robert Jamičić

Mentor: Prof.dr.sc. Ivo Galić

Datum: 18.07.2019.

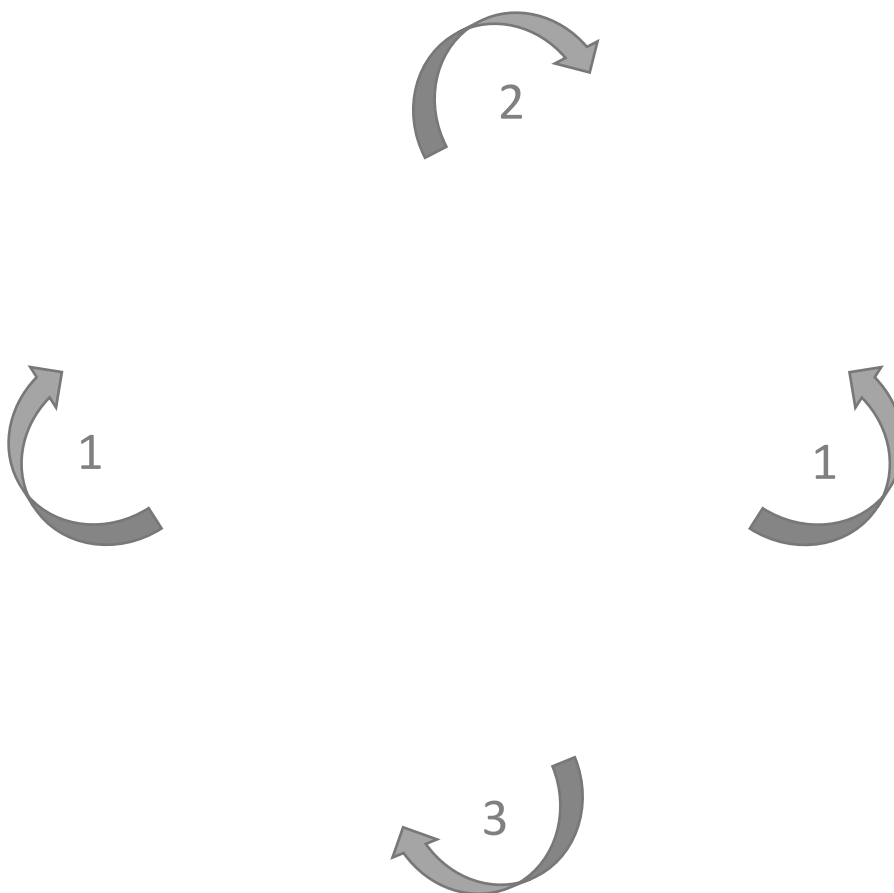

Sveučilište u Zagrebu
RUDARSKO
GEOLOŠKO



MODELIRANJE ISTRAŽNIH RADOVA I EKSPLOATACIJE
MINERALNIH SIROVINA NA PODRUČJU „MEDINE STANINE“